Εθνικό Αγροτικό Δίκτυο
Πρόγραμμα Αγροτικής Ανάπτυξης
της Ελλάδας

ΟΔΗΓΟΣ ΓΙΑ ΤΟ ΚΟΙΝΟ ΠΛΑΙΣΙΟ ΠΑΡΑΚΟΛΟΥΘΗΣΗΣ ΚΑΙ ΑΞΙΟΛΟΓΗΣΗΣ (ΚΠΠΑ) ΣΤΟ ΠΛΑΙΣΙΟ ΤΗΣ ΠΡΟΕΤΟΙΜΑΣΙΑΣ ΤΩΝ ΤΟΠΙΚΩΝ ΠΡΟΓΡΑΜΜΑΤΩΝ LEADER/CLLD 2014-2020

ΑΘΗΝΑ, 13/5/2016

ΕΛΛΗΝΙΚΗ ΔΗΜΟΚΡΑΤΙΑ
ΥΠΟΥΡΓΕΙΟ ΑΓΡΟΤΙΚΗΣ ΑΝΑΠΤΥΞΗΣ ΚΑΙ ΤΡΟΦΙΜΩΝ

ΕΥΡΩΠΑΪΚΟ ΓΕΩΡΓΙΚΟ ΤΑΜΕΙΟ
ΑΓΡΟΤΙΚΗΣ ΑΝΑΠΤΥΞΗΣ
Η Ευρώπη επενδύει στις αγροτικές περιοχές

Το Κοινό Πλαίσιο Παρακολούθησης Αξιολόγησης σε σχέση με τα Προγράμματα Leader (2014 – 2020)

Εθνικό Αγροτικό Δίκτυο (ΕΑΔ)

Δημήτρης Λιανός

Αθήνα, 13/5/2016

Γενικά Στοιχεία

- ✓ **Στόχος της σημερινής ημερίδας** είναι η εξοικείωση με το ΚΠΑΑ σε σχέση με το Leader .

- ✓ **Εστιάζουμε στην κάλυψη των απαιτήσεων για την ΥΠΟΒΟΛΗ των Τοπικών Προγραμμάτων** και όχι στο γενικότερο πλαίσιο των αυξημένων απαιτήσεων της νέας περιόδου αναφορικά με την αξιολόγηση και το Leader.

- ✓ **Η ημερίδα διοργανώνεται από το Εθνικό Αγροτικό Δίκτυο**, που την περίοδο 2014 -2020 έχει κανονιστικά την υποχρέωση για Capacity Building των ΟΤΔ και την διάδοση των αποτελεσμάτων της αξιολόγησης.

- ✓ **Αναλυτική περιγραφή του σχεδιασμού των δράσεων** για τις δραστηριότητες αξιολόγησης συμπεριλαμβανομένων των πρωτοβουλιών της ΔΑ & ΕΑΔ στο Κεφάλαιο 9.

Κοινές διατάξεις στην Παρακολούθηση & Αξιολόγηση

Κανονισμός (ΕΕ) Νο 1303/2013 – Common Provisions Regulation for all ESI Funds Γενικές διατάξεις για τις επιτροπές παρακολούθησης, εκθέσεις προόδου για προγράμματ και συμφωνίες εταιρικής σχέσης (Art. 47-53)

Γενικές διατάξεις για την αξιολόγηση (πλάνο αξιολόγησης, εκ των προτέρων , εκ των υστέρων – Art. 54-57) :

- ✓ Πρόβλεψη πόρων
- ✓ Διαδικασίες για τη συλλογή δεδομένων
- ✓ Ανεξαρτησία της αξιολόγησης
- ✓ Αξιολογήσεις επί τη βάσει του σχεδίου αξιολόγησης

§§§

Νομική Βάση LEADER

- ✓ **Καν 1303/2013 (οριζόντιος ΕΔΕΤ) -** Άρθρο 34 Ομάδες Τοπικής Δράσης παρ 3.ζ «Την παρακολούθηση της εφαρμογής της στρατηγικής τοπικής ανάπτυξης με πρωτοβουλία των τοπικών κοινοτήτων και των χρηματοδοτούμενων πράξεων και την εκτέλεση ειδικών δραστηριοτήτων αξιολόγησης που συνδέονται με την εν λόγω στρατηγική»

- ✓ **Καν 1305/2013 (ΕΓΤΑΑ)** - Άρθρο 71 Παροχή Πληροφοριών «Οι ΟΤΔ αναλαμβάνουν την υποχρέωση να παράσχουν στη Διαχειριστική Αρχή ....όλες τις πληροφορίες που είναι αναγκαίες για την παρακολούθηση και αξιολόγηση του Προγράμματος ιδίως σε σχέση με την επίτευξη καθορισμένων στόχων και Προτεραιοτήτων.

§§§

Τι είναι το CMEF?

Ποιός κάνει τι:

- *ΚΑΠ και Πυλώνας Ι εθύνη αξιολόγησης της της Ευρωπαϊκής Επιτροπής*
- *Πυλώνας ΙΙ ευθύνη αξιολόγησης του Κράτους - Μέλους*
- *Σε επίπεδο ΕΕ σύνθεση ευθύνης της Ευρωπαϊκής Επιτροπής*

Κανονσιμός (ΕΕ) Νο 1306/2013 – CAP Horizontal Regulation

Το CMEF καλύπτει ***και τους δύο Πυλώνες ΚΑΠ*** (art. 110):

✓Πύλώνας Ι (άμεσες πληρωμές, μέτρα αγοράς, οριζόντια εργαλεία)

✓Πυλώνας ΙΙ (μέτρα αγροτικής ανάπτυξης)

Το CMEF αποσκοπή στην αξιολόγηση των επιπτώσεων σε σχέση και με τους 3 στόχους του ΚΑΠ:

✓βιώσιμη παραγωγή τροφίμων

✓βιώσιμη διαχείριση των των φυσικών πόρων και δράση για το κλίμα

✓ισόρροπη εδαφική ανάπτυξη

§§§

Το CMES σαν μέρος του CMEF

ΚΑΠ Κοινό Πλαίσιο Παρακολούθησης και Αξιολόγησης (1306/2013, Art. 110)

Κοινό Σύστημα Παρακολούθησης και Αξιολόγησης (1305/2013, Art. 67 and 808/2014. Art.14)

Πυλώνας Ι συγκεκριμένα στοιχεία

Πυλώνας Ι συγκεκριμένοι στόχοι
Πυλώνας Ι όργανα

Πυλώνας Ι δείκτες αποτελεσμάτων
Πυλώνας Ι δείκτες εκροών

Ευθύνη Αξιολόγησης: DG AGRI

Κοινά στοιχεία

Κοινοί δείκτες πλαισίου

Λογική παρέμβασης: Συνολικοί στόχοι πολιτικής ΚΑΠ Κοινές επιπτώσεις

Δείκτες κοινών επιπτώσεων

Πηγές δεδομένων

Πυλώνας ΙΙ συγκεκριμένα στοιχεία

Κοινές ερωτήσεις αξιολόγησης

Προτεραιότητες ΑΑ/ συγκεκριμένοι στόχοι μέτρων Πυλώνα ΙΙ

Πυλώνας ΙΙ Δείκτες αποτελεσμάτων /στόχων
Πυλώνας ΙΙ δείκτες εκροών
Πλαίσιο Επίδοσης

Βάση δεδομένων λειτουργιών

Ευθύνη αξιολόγησης: Διαχειριστικές Αρχές

§§§

Γιατί το CMES είναι χρήσιμο στην αξιολόγηση των Διαδικασιών Αγροτικης Ανάπτυξης Κανονισμός (EU) 1305/2013

Το CMES σε βοηθά να κατανοήσεις καλύτερα...

Σκοπός Αξιολόγησης

Επιτρέπει την κρίση σε παρεμβάσεις ΑΑ σύμφωνα με τα αποτελέσματά και τις επιπτώσεις τους

Παρέχει στοιχεία για λήψη αποφάσεων, βελτιώνει την αποτελεσματικότητα, αποδοτικότητα και συνάφεια των παρεμβάσεων ΑΑ.

Συμβάλλει στη διαφάνεια, την μάθηση και την λογοδοσία της πολιτικής ΑΑ

Περιεχόμενο Αξιολόγησης

Παρέχει το πλαίσιο και καθοδήγηση για την αξιολόγηση:

→ Αποτελεσμάτων και επιπτώσεων της πολιτικής ΑΑ

→ Συνεισφοράς στην επίτευξη των στόχων της ΑΑ της ΚΑΠ

→ της αποτελεσματικότητας, αποδοτικότητας και συνάφειας των παρεμβάσεων ΑΑ

→ των συνεργιών μεταξύ περιοχών προτεραιοτήτων και εστίασης προς την αποτελεσματικότητα της πολιτκής ΑΑ

Διαδικασία Αξιολόγησης

Διευκολύνει:

→ Τον σχεδιασμό και την εφαρμογή της αξιολόγησης, περιλαμβάνοντας τη συλλογή και επεξεργασία δεδομένων

→ Την υποβολή εκθέσεων και την επικοινωνία των αποτελάσματων της αξιολόγησης

Ορίζει φορείς/ ευθύνες και διαδικασίες αξιολόγησης

CMES και LEADER

Η ΔΑ…

Θα συμπεριλάβει στο ΕΡ τις δραστηριότητες αξιολόγησηςγια την εκτίμηση της συμβολής του LDS και την προγραμματισμένη υποστήριξη για την αξιολόγηση στις ΟΤΔ

Θα παράσχει στις ΟΤΔ καθοδήγηση σχετικά με τα καθήκοντα παρακολούθησης και αξιολόγησης και υποστήριξη για την εφαρμογή τους

να καλύπτει θέματα που δεν αναφέρονται στο CMES όπως η προστιθέμενη αξία του LEADER

ΟΤΔ…

Θα συμπεριλάβει στο LDS μία περιγραφή των ρυθμίσεων για την Π&Α

Θα διεξάγει συγκεκιρμένες δραστηριότητες αξιολόγησης της στρατηγικής τους

Θα παράσχει στην ΔΑ και στους αξιολογητές όλες τις απαραίτητες πληροφορίες για την Π&Α του ΠΑΑ

Μπορεί επίσης να αναπτύξει συγκεκριμένες ερωτήσεις αξιολόγησης και συγκεκριμένους δείκτες για τις ΟΤΔ

ΕΑΔ…

Θα οργανώσουν εκπαίδευση/ανάπτυξη ικανοτήτων για τις ΟΤΔ

Θα μοιραστούν και διαδώσουν ευρήματα της Π&Α των ΟΤΔ

Μπορεί επίσης να αναλάβουν εναν πιό ενεργό ρόλο στην ανάπτυξη και υποστήριξη μίας εναρμονισμένης προσέγγισης στην Π&Α της τοπικής στρατηγικής

Στοιχεία του CMES (1)
(Reg.808/2014, Art. 14.1)

α) Η λογική παρέμβασης δείχνει τις αλληλεπιδράσεις μεταξύ προτεραιοτήτων, περιοχών εστίασης και μέτρων,

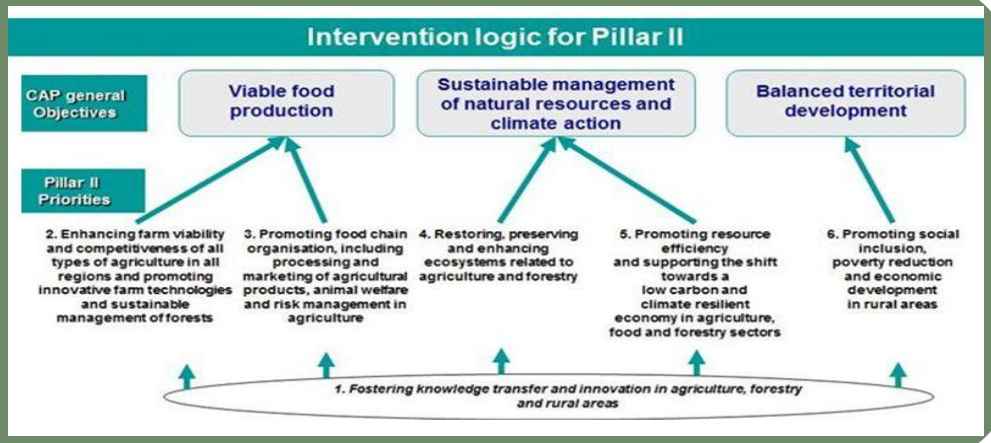

β) Το κοινό πλαίσιο (περιλαμβανομένων των σχετικών δεικτών επιπτώσεων ΑΑ), αποτέλεσμα/στόχος, δείκτες εκροής και δείκτες επίδοσης,

Δελτία για το κοινό πλαίσιο, επιπτώσεις, αποτέλεσμα/στόχος και δείκτης εκροών
Οδηγίες σχετικά με την εγκατάσταση και τη χρήση των δεικτών μεσολάβησης
Οδηγίες για το σχέδιο δεικτών
Οδηγίες για την επανεξέταση των επιδόσεων και επιφυλάξεις

γ) Κοινές ερωτήσεις αξιολόγησης

CEQ σχετικά με:
→περιοχές εστίασης προτεραιοτήτων ΑΑ (18 CEQs)
→άλλη πτυχή του ΠΑΑ (RDP synergies and TA) (3 CEQs)
→Στόχοι σε επίπεδο Ένωσης (9 CEQs)

Στοιχεία του CMES (2) (Reg.808/2014, Art. 14.1)

δ) **Συλλογή δεδομένων, αποθήκευση και μετάδοση**

Κοινές πηγές δεδομένων: FADN, Eurostat, άλλες (updated tables for CCI), II, RI.

Βάση δεδομένων λειτουργιών και ηλεκτρονική μετάδοση στοιχείων παρακολούθησης (OI)

ε) Υποβολή εκθέσεων σχετικά με τις δραστηριότητες παρακολούθησης και αξιολόγησης

Καθοδήγηση για την παρακολούθηση συμπερι/βανομένων στοιχείων που αποτυπώνονται στις AIR

στ) Σχέδιο αξιολόγησης

Καθοδήγηση στην προέτοιμασία του πλάνου αξιολόγησης και στην εκτέλεση αυτού

ζ) Ex ante, ΕΕΥ 2017 και 2019 και ex post αξιολόγηση

Καθοδήγηση στην ex ante αξιολόγηση του ΠΑΑ 2014-2020

η) Υποστήριξη στους φορείς Π&Α ωστε να εκπληρώσουν τις υποχρεώσεις τους

Άλλα έγγραφα καθοδήγησης 2014-2020

Αναλυτικότερα:
Η λογική της παρέμβασης

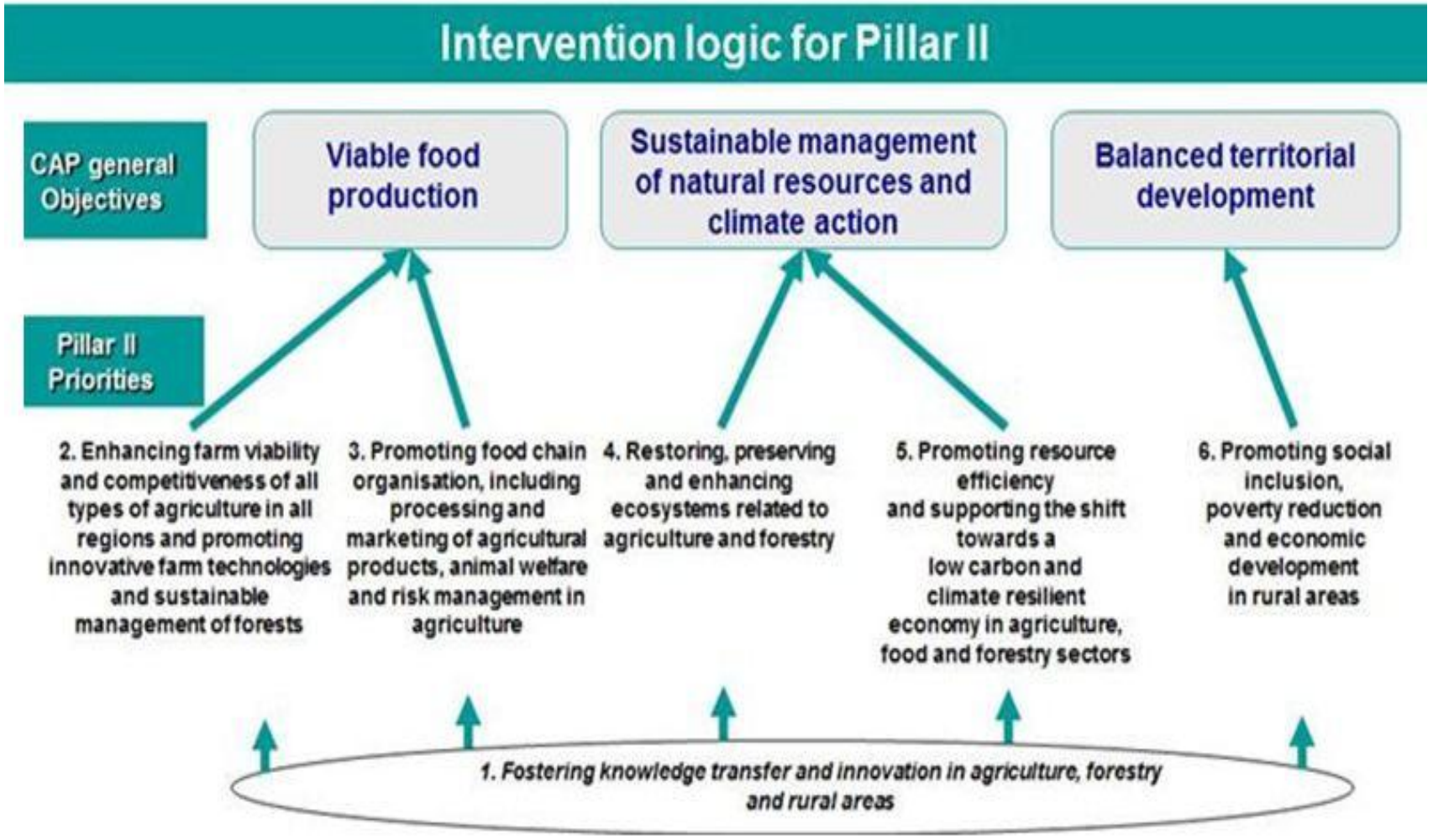

Κατάρτιση του Προγράμματος – Διάγραμμα ροής

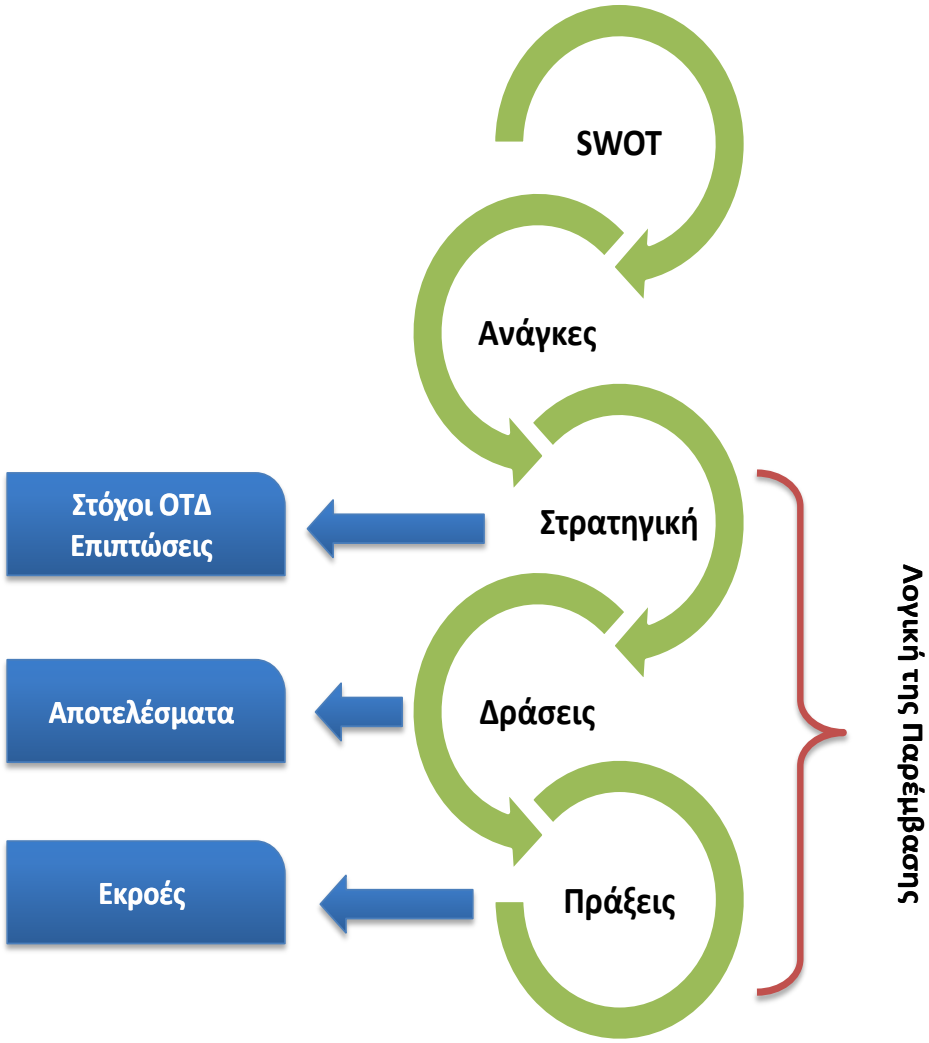

Ουσιαστικά το ΠΑΑ έχει προσδιορίσει τις βασικές στρατηγικές επιλογές

- ✓ η ΟΤΔ πρέπει να αναλύσει διεξοδικά την υφιστάμενη κατάσταση να καταρτίσει μια σαφή SWOT
- ✓ από την οποία θα απορρέουν οι ΑΝΑΓΚΕΣ
- ✓ με βάση τις ανάγκες να προσδιορίσει την Στρατηγική (Πρωτεύουσες, Δευτερεύουσες θεματικές κατευθύνσεις)
- ✓ να επιλέξει το μίγμα των δράσεων
- ✓ και συνακόλουθα το είδος των πράξεων.

Η σύνδεση μεταξύ Στρατηγικών επιλογών , δράσεων πράξεων αποτελεί την λογική της παρέμβασης του τοπικού προγράμματος που αποτυπώνεται στο σύστημα δεικτών

Στοιχεία Κατάρτισης του Νέου Προγράμματος

- ✓ **Στρατηγική,** εδράζεται στη επιλογή της πρωτεύουσας θεματικής κατεύθυνσης και τεκμηριώνεται από την SWOT ανάλυση και τις ΑΝΑΓΚΕΣ
- ✓ **Κρίσιμη παράμετρος ο «τοπικός χαρακτήρας»** που δεν ταυτίζεται με διοικητικά όρια άρα δύσκολα αντιστοιχίζεται με τις διοικητικές διαιρέσεις σε επίπεδο NUTS που χρησιμοποιούνται από την Στατιστική Υπηρεσία δημιουργεί σημαντικές δυσκολίες για την καταγραφή της υφιστάμενης κατάστασης και σηματοδοτεί την ανάγκη για Έρευνες Πεδίου

Το Leader δεν σχεδιάζεται στο «κενό» αλλά οφείλει να λαμβάνει υπόψη τα διαθέσιμα Εθνικά – Περιφερειακά Στρατηγικά κείμενα. Ενδεικτικά αναφέρονται :

- ✓ **ΠΣΣΕ :** σε πολλές Περιφερειακές Στρατηγικές Έξυπνης Εξειδίκευσης αναδεικνύεται ως περιφερειακή προτεραιότητα η διασύνδεση Αγροδιατροφής – Πολιτισμού –Τουρισμού όπως και οι τομείς οικονομικής δραστηριότητας που μπορούν να εισάγουν καινοτομίες
- ✓ **Φτώχια:** Περιφερειακές Στρατηγικές για την Φτώχια, Εθνική και Περιφερειακή Στρατηγική (σε όλες τις Περιφέρειες) ειδική στρατηγική για τους ΡΟΜΑ σε κάποιες Περιφέρειες
- ✓ **Αγροδιατροφή:** Καλάθι αγροτικών Προϊόντων σε 13 Περιφέρειες , Καλλιεργητικό Πλάνο
- ✓ **Περιβάλλον:** Στο κείμενο του ΠΑΑ έχει συγκεντρωθεί το σύνολο των Στρατηγικών κειμένων της χώρας που αφορούν τα ύδατα, την βιοποικιλότητα, το έδαφος .

Άρα δύο προσεγγίσεις στην συγκέντρωση στοιχείων :

- ✓ η πρώτη αφορα επίσημα στατιστικά δεδομένα, κείμενα , Προγράμματα έρευνες πεδίου.
- ✓ Η δεύτερη αφορά τα αύλα χαρακτηριστικά που ουσιαστικά παραμένουν τα ίδια σε σχέση με την προηγούμενη Προγραμματική περίοδο και αφορούν την Δικτύωση, την Συνεργασία, την Διακυβέρνηση, το Κοινωνικό Κεφάλαιο.
- ✓ Το σύνολο των ανωτέρω παραμέτρων και η διασύνδεση τους με το Leader είχαν αποτυπωθεί (λαμβάνοντας υπόψη και τον προηγούμενο κανονισμό)

Αναλυτικότερα:
Δείκτες Αγροτικής Ανάπτυξης (ΑΑ)

Δείκτες ΑΑ

Μπορούν να συμπληρωθούν με ειδικούς δείκτες του προγράμματος

- ✓ **Κοινοί δείκτες εκροών:** δραστηριότητες που υλοποιούνται άμεσα από τις παρεμβάσεις
- ✓ **Δείκτες στόχου (target)** για αγροτική ανάπτυξη: θέτουν στόχους σε επιπεδο FA, μετρούν γενικές τάσεις με βάση τη συνάφεια
- ✓ **Κοινοί δείκτες αποτελεσμάτων ΑΑ** και συμπληρωματικοί δείκτες αποτελέσματος: ευθεία και άμεσο αποτελέσμα από την εφαρμογή των παρεμβάσεων
- ✓ **Κοινοί δείκτες συνάφειας**, συμπεριλαμβανομένων των δεικτών επιπτώσεων ΑΑ που σχετίζονται με: ευρύτερο αποτέλεσμα της παρέμβασης πέρα από τις άμεσες επιδράσεις
- ✓ **Δείκτες πλαισίου επιδόσεων**: για τον καθορισμό ορόσημων και στόχων επιδόσεων

Κοινές ερωτήσεις αξιολόγησης

Μπορούν να συμπληρωθούν με συγκεκριμένες ερωτήσεις αξιολόγησης του προγράμματος

- ✓ Σχετικές με τις περιοχές εστίασης (18 ΕΑ)
- ✓ Σχετικά με άλλες πτυχές του ΠΑΑ (συνέργιες, τεχνική βοήθεια, ΕΑΔ – 3 ΕΑ)
- ✓ Σχετικά με προτεραιότητες σε επίπεδο Ένωσης (π.χ. εργασία, κλιματική αλλαγή, βιοποικιλότητα - 9 ΕΑ)

Αναλυτικότερα:

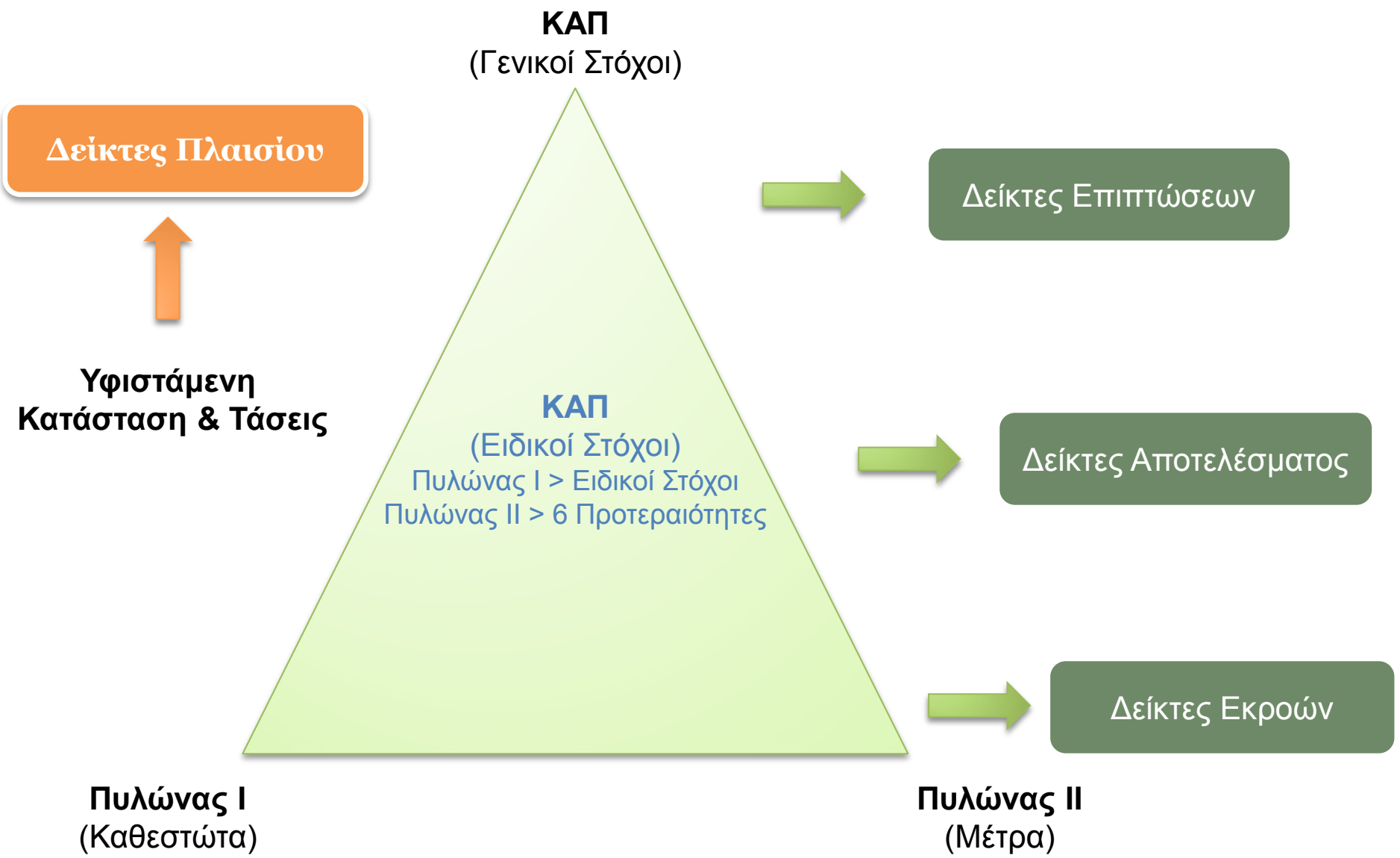

ΕΚΤΕΛΕΣΤΙΚΟΣ ΚΑΝΟΝΙΣΜΟΣ(ΕΕ) αριθ. 808/2014 ΤΗΣ ΕΠΙΤΡΟΠΗΣ

... βλέπε PowerPoint, Εφαρμοστικός Καν. 808

ΠΑΑ 2014 – 2020 & Leader – Μέτρο 19

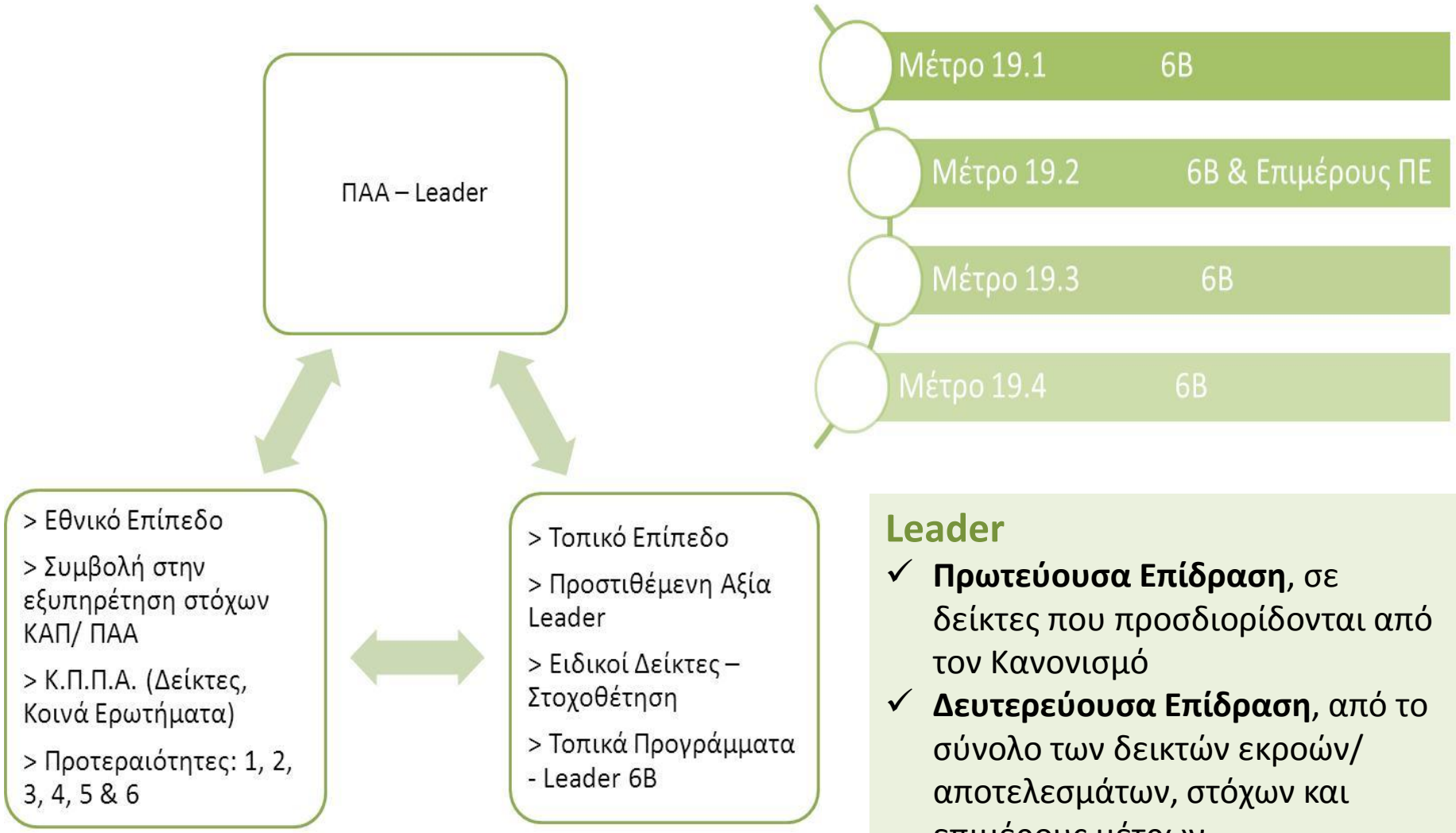

Leader

- ✓ **Πρωτεύουσα Επίδραση**, σε δείκτες που προσδιορίδονται από τον Κανονισμό
- ✓ **Δευτερεύουσα Επίδραση**, από το σύνολο των δεικτών εκροών/ αποτελεσμάτων, στόχων και επιμέρους μέτρων

Θεματικές κατευθύνσεις

Η βασική θεματική κατεύθυνση τοπικής ανάπτυξης θα πρέπει να έχει την μεγαλύτερη χρηματοδοτική βαρύτητα στο τοπικό πρόγραμμα. Στις περιπτώσεις όπου δεν θα επιλεγούν δευτερεύουσες θεματικές κατευθύνσεις απαιτείται ανάλογη τεκμηρίωση.

Οι θεματικές κατευθύνσεις ενδεικτικά μπορούν να αφορούν τα παρακάτω:

- ✓Τη διασύνδεση τομέων και οικονομικών παραγόντων.
- ✓Την υποστήριξη της τοπικής επιχειρηματικότητας και την ανάδειξη της τοπικής ταυτότητας.
- ✓Την υλοποίηση κοινωνικών δράσεων για την επίτευξη κοινωνικής συνοχής και την καταπολέμηση της φτώχειας.
- ✓Την προώθηση της συμμετοχής, της συνεργασίας, της δικτύωσης και της ανταλλαγής τεχνογνωσίας μεταξύ διαφορετικών περιοχών, εταίρων και κρατών.
- ✓Την ενίσχυση δράσεων και παρεμβάσεων για το περιβάλλον και την κλιματική αλλαγή.
- ✓Τη βελτίωση των συνθηκών διαβίωσης και ποιότητας ζωής του τοπικού πληθυσμού.
- ✓Την ενίσχυση της καινοτομίας και των καινοτόμων παρεμβάσεων.
- ✓Τη βελτίωση της ανταγωνιστικότητας αλλά και ειδικότερα τη βελτίωση της ανταγωνιστικότητας της αλυσίδας αξίας του αγροδιατροφικού τομέα.
- ✓Την εισαγωγή πρακτικών για την αειφόρο ανάπτυξη της περιοχής

Κοινό Πλαίσιο Παρακολούθησης Αξιολόγησης, Κ.Π.Π.Α. (1)

Δείκτες Leader – Επίπεδο Ο.Τ.Δ.

Δείκτες Εκροών

- ✓ Ε.1 - Συνολικές δημόσιες δαπάνες
- ✓ Ε.3 - Αριθμός δράσεων/πράξεων στις οποίες παρέχεται στήριξη
- ✓ Ε.18 - Πληθυσμός που καλύπτεται από ΟΤΔ
- ✓ Ε.19 - Αριθμός επιλεγμένων ΟΤΔ
- ✓ Ε.20 - Αριθμός έργων LEADER στα οποία παρέχεται στήριξη
- ✓ Ε.21 - Αριθμός έργων συνεργασίας στα οποία παρέχεται στήριξη
- ✓ Ε.22 - Αριθμός και τύπος φορέων υλοποίησης έργου
- ✓ Ε.23 - Μοναδικός αριθμός ταυτοποίησης ομάδας τοπικής δράσης (ΟΤΔ) που συμμετέχει σε έργο συνεργασίας

Δείκτες Αποτελεσμάτων

- ✓ Α22 - ποσοστό του αγροτικού πληθυσμού που καλύπτεται από στρατηγικές τοπικής ανάπτυξης
- ✓ Α23 - ποσοστό του αγροτικού πληθυσμού που επωφελείται από βελτιωμένες υπηρεσίες/ υποδομές
- ✓ Α24 - Θέσεις εργασίας που δημιουργούνται σε υποστηριζόμενα έργα (Leader)

Κοινό Πλαίσιο Παρακολούθησης Αξιολόγησης, Κ.Π.Π.Α. (2)

Δείκτες Leader – Επίπεδο Ο.Τ.Δ.

Δείκτες Στόχου

- ✓ Σ.21 - Ποσοστό του αγροτικού πληθυσμού που καλύπτεται από στρατηγικές τοπικής ανάπτυξης
- ✓ Σ.22 - Ποσοστό του αγροτικού πληθυσμού που επωφελείται από βελτιωμένες υπηρεσίες/υποδομές
- ✓ Σ.23 - Θέσεις εργασίας που δημιουργούνται σε έργα Leader που λαμβάνουν στήριξη

Δείκτες Leader – Επίπεδο Έργων

- ✓ Κατά περίπτωση, βλέπε συνημμένο πίνακα (Παράρτημα)

Κοινά Ερωτήματα - Πρωταρχικά

- ✓ **17.** Τομέας επικέντρωσης 6Β - Σε ποιο βαθμό οι παρεμβάσεις του ΠΑΑ έχουν στηρίξει την τοπική ανάπτυξη στις αγροτικές περιοχές;
- ✓ **29.** Σε ποιο βαθμό έχει συμβάλει το ΠΑΑ στον στόχο της ΚΓΠ όσον αφορά την επίτευξη ισόρροπης εδαφικής ανάπτυξης των αγροτικών οικονομιών και των κοινοτήτων, συμπεριλαμβανομένης της δημιουργίας και διατήρησης θέσεων απασχόλησης;
- ✓ **Παροχή στοιχείων για όλα τα άλλα Κοινά Ερωτήματα**

Προστιθέμενη Αξία Leader (1)

Οκτώ Βασικά Χαρακτηριστικά της Πρωτοβουλίας Leader

Η "προσέγγιση" ή "μέθοδος" LEADER σημαίνει έναν τρόπο διακυβέρνησης. Ο όρος συνοψίζει τη συνδυασμένη και συνεργική εφαρμογή των λεγόμενων οκτώ χαρακτηριστικών στοιχείων της πρωτοβουλίας LEADER που είναι:

- ✓Προσέγγιση σε επίπεδο περιοχής,
- ✓Προσέγγιση από τη βάση προς την κορυφή(bottom-up),
- ✓Τοπική εταιρική σχέση,
- ✓Καινοτομία ,
- ✓Ολοκληρωμένη και πολυτομεακή στρατηγική τοπικής ανάπτυξης
- ✓Διαπεριφερειακή συνεργασία (συμπεριλαμβανομένης της διακρατικής συνεργασίας),
- ✓Δικτύωση
- ✓Αποκεντρωμένη διαχείριση και χρηματοδότηση

Αυτά τα χαρακτηριστικά του LEADER αποτυπώνονται στο Οριζόντιο κανονισμό 1303, άρθρο 32 παράγραφος 2 και δεν διαφοροποιούνται από την Προγραμματική Περίοδο 2007 - 2013

Προστιθέμενη Αξία Leader (2)

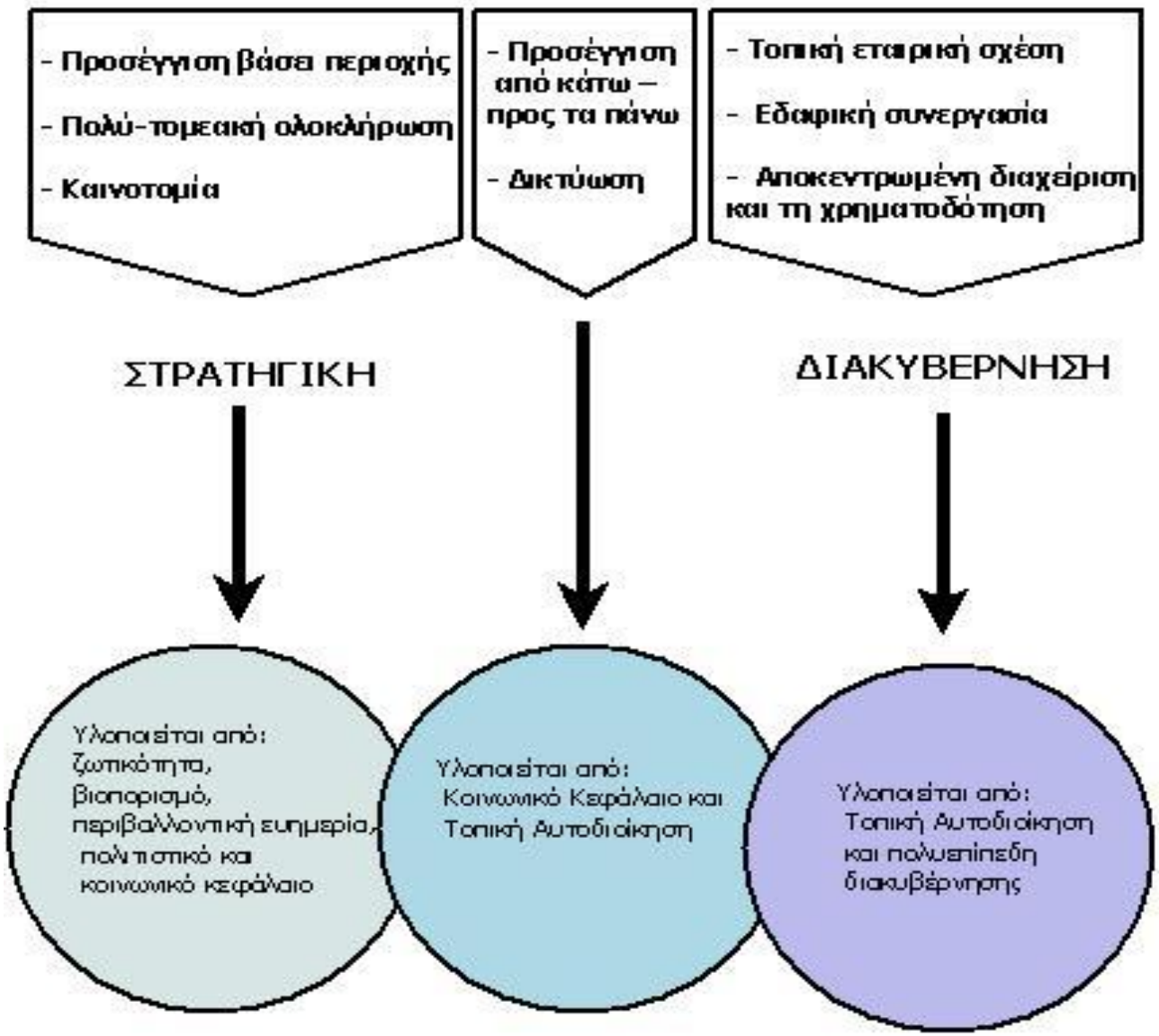

Προστιθέμενη Αξία Leader (3)

- ✓ **Ουσιαστικά η προστιθέμενη αξία του LEADER** για να μετρηθεί χρειάζεται συγκεκριμένους δείκτες αφού οι υφιστάμενοι δείκτες του Κοινού Πλαισίου δεν μπορούν να αποτυπώσουν τα άυλα χαρακτηριστικά που σχετίζονται με την Στρατηγική αλλά και την Διακυβέρνηση.

- ✓ Το θέμα αυτό δεν είναι καινούργιο αλλά υπάρχει μια σταθερή προσέγγιση ιδιαίτερα υποβοητική τόσο για τον προσδιορισμό **ειδικών αξιολογικών ερωτημάτων**

- ✓ Για την καλύτερη **διασφάλιση των προσδοκώμενων αποτελεσμάτων κάθε ΟΤΔ**, για την προετοιμασία, την κατάρτιση της τοπικής αναπτυξιακής στρατηγικής και την υλοποίηση του τοπικού της προγράμματος, πρέπει να διαλέξει μία βασική θεματική κατεύθυνση τοπικής ανάπτυξης η οποία μπορεί να συνδέεται συμπληρωματικά με δευτερεύουσες θεματικές κατευθύνσεις τοπικής ανάπτυξης.

- ✓ Και η **βασική αλλά και οι δευτερεύουσες θεματικές κατευθύνσεις τοπικής ανάπτυξης** θα πρέπει να συνδέονται άμεσα με την περιγραφή της υφιστάμενης κατάστασης, την SWOT ανάλυση του τοπικού προγράμματος, καθώς και τη στρατηγική του ΠΑΑ2014-2020

Η έννοια της Ποιότητας Ζωής σύμφωνα με το Ευρωπαϊκό δίκτυο αξιολόγησης για την αγροτική ανάπτυξη

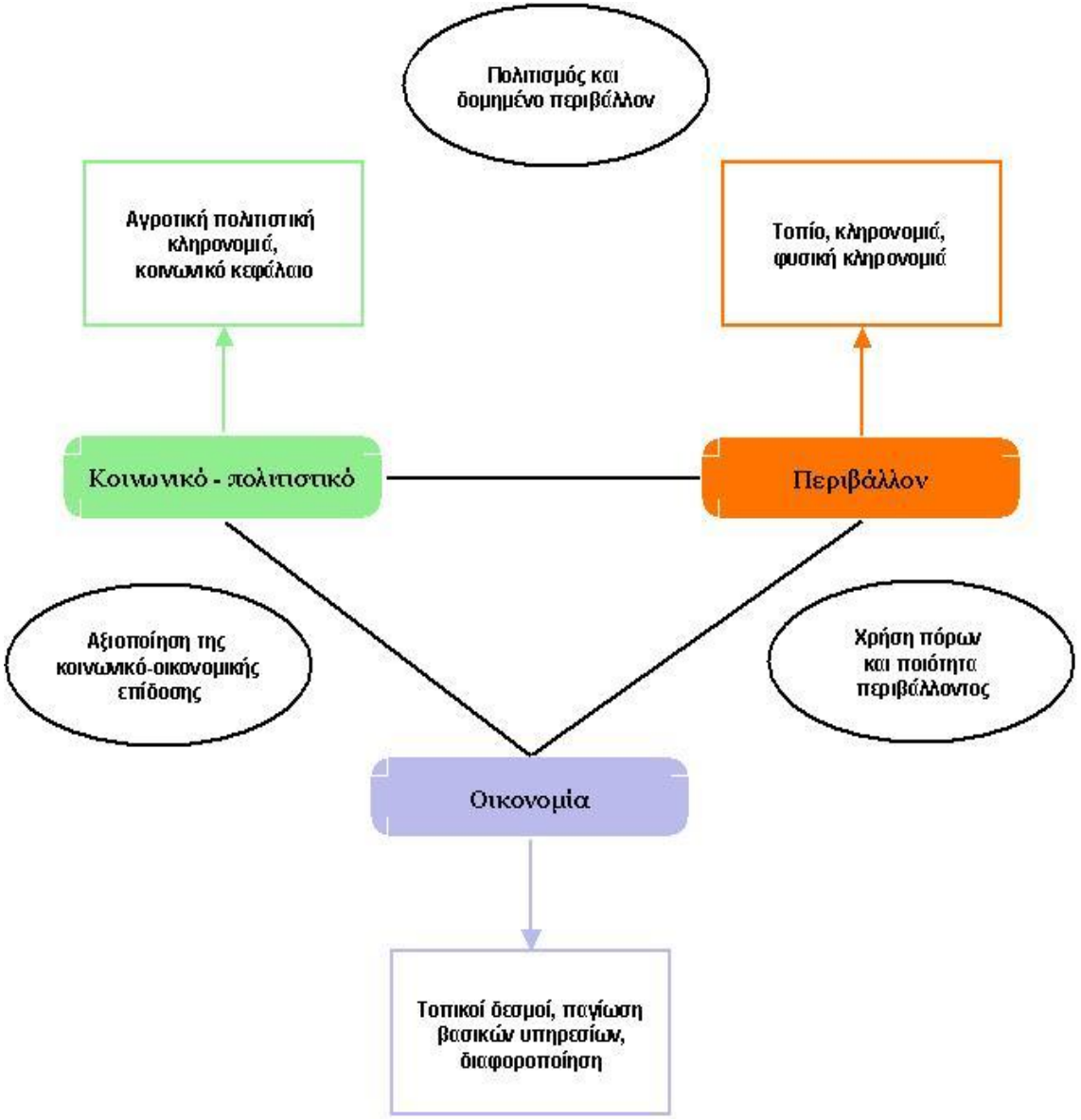

- ✓ Η Ευρωπαϊκή Επιτροπή αναγνωρίζοντας τα προβλήματα προσδιορισμού της έννοιας της Ποιότητας Ζωής σε σχέση με τους στόχους που έχουν τεθεί στο πλαίσιο της πολιτικής αγροτικής ανάπτυξης προχώρησε στην έκδοση εγγράφου εργασίας "Capturing impacts of LEADER and of Measures to improve Quality of Life in Rural Areas"

- ✓ Σύμφωνα με το «Κείμενο εργασίας για την Ποιότητα Ζωής», ο πολυδιάστατος χαρακτήρας της Ποιότητας Ζωής αποτυπώνεται στο ακόλουθο προτεινόμενο Διάγραμμα:

Διαστάσεις της Ποιότητας Ζωής στις αγροτικές περιοχές

- ✓ Η κοινωνικο-πολιτιστική διάσταση συμπεριλαμβανομένων και των υπηρεσιών Περιλαμβάνει το **κοινωνικό κεφάλαιο** «το σύνολο των πραγματικών ή συμβολικών πόρων οι οποίοι συνδέονται με πολλαπλά δίκτυα, που διατηρούνται στο χρόνο και συσχετίζονται με εν πολλοίς θεσμοθετημένες σχέσεις αμοιβαίας αποδοχής και αναγνώρισης» (Με άλλα λόγια, το κοινωνικό κεφάλαιο αντιπροσωπεύει το άθροισμα των πλεονεκτημάτων που αποκομίζουν όσα άτομα ανήκουν σε κοινά δίκτυα ή σε ομάδες).
- ✓ Το **πολιτιστικό κεφάλαιο**/κληρονομιά τα οποία θεωρούνται σημαντικά για την Ποιότητα Ζωής. Τα στοιχεία αυτά περικλείουν άυλους (soft) παράγοντες όπως η κοινοτική ζωή, οι παραδόσεις, οι κοινωνικές υποδομές και η κοινωνική συνοχή, αλλά και υλικούς (hard) παράγοντες, όπως κτίρια ή άλλες υποδομές στο πλαίσιο ανάπλασης οικισμών
- ✓ Η **περιβαλλοντική διάσταση** της Ποιότητας Ζωής περιλαμβάνει την ανθρώπινη ευημερία που οφείλεται στη διατήρηση και αναβάθμιση του περιβάλλοντος και της αγροτικής κληρονομιάς. Η έννοια του περιβάλλοντος δεν περιλαμβάνει μόνο βιοφυσικούς παράγοντες και τις μεταξύ τους αλληλεπιδράσεις, αλλά και το δομημένο περιβάλλον και τις επιδράσεις μεταξύ των διαφόρων συστημάτων. Τα τελευταία χρόνια η έννοια του περιβάλλοντος συνάδει με την έννοια της βιώσιμης ανάπτυξης.
- ✓ Η **οικονομική διάσταση** της Ποιότητας Ζωής η οποία περιλαμβάνει επαρκές και ασφαλές εισόδημα με το οποίο μπορούν να αντιμετωπισθούν βασικές ανάγκες και πρόσβαση στην εκπαίδευση, την υγεία, την αναψυχή κλπ.

Τα ιδιαίτερα χαρακτηριστικά του LEADER και η σχέση τους με την Ποιότητα Ζωής

- ✓ Η έννοια του όρου «Ποιότητα Ζωής», με τον πολυδιάστατο χαρακτήρα της που καλύπτει κοινωνικές, περιβαλλοντικές και οικονομικές πτυχές, εμπεριέχει τις έννοιες, της ζωτικότητας, του βιοπορισμού και της ευημερίας.
- ✓ Οι **διατιθέμενοι πόροι** πρέπει να εξυπηρετούν τις προτεραιότητες των Κοινοτικών Προτεραιοτήτων και των περιοχών εστίασης που εξυπηρετούν τα μέτρα του ΠΑΑ
- ✓ Να παίζουν σημαντικό ρόλο (διατιθέμενοι πόροι) σε σχέση με την προτεραιότητα της βελτίωσης της **διακυβέρνησης και της κινητοποίησης** του ενδογενούς αναπτυξιακού δυναμικού των αγροτικών περιοχών», παράμετροι ιδιαίτερα σημαντικοί για την επίτευξη της ανάπτυξης.
- ✓ Ως βασικές αρχές της **καλής διακυβέρνησης** θεωρούνται:
  - η διαφάνεια, η συμμετοχή,
  - η πολυ-επίπεδη διακυβέρνηση (οριζόντια και κάθετη ενσωμάτωση),
  - η νομιμότητα,
  - η επικουρικότητα
- ✓ Η **ορθή διακυβέρνηση (governance)** δεν είναι σημαντική μόνο για την επιτυχή εφαρμογή της προσέγγισης LEADER, αλλά συνεισφέρει επίσης και στη βελτίωση της Ποιότητας Ζωής. Κατά συνέπεια, η διακυβέρνηση μπορεί να θεωρηθεί μία τέταρτη διάσταση της Ποιότητας Ζωής

Συνδυαστικά οι παρεμβάσεις του Leader αξιολογούνται σύμφωνα με τις τέσσερις διαστάσεις της Ποιότητας Ζωής

- ✓ Κοινωνικο-πολιτιστική διάσταση
- ✓ Αγροτική οικονομία
- ✓ Αγροτικό περιβάλλον
- ✓ Διακυβέρνηση

Και ένα σύνολο επτά κατηγοριών σύμφωνα με τις οποίες μπορούν να εκτιμηθούν οι επιπτώσεις:

- ✓ κοινωνικό κεφάλαιο
- ✓ πολιτιστικό κεφάλαιο
- ✓ περιβαλλοντικές υπηρεσίες και παροχές
- ✓ Ζωτικότητα
- ✓ βιοπορισμό
- ✓ πολύ-επίπεδη διακυβέρνηση
- ✓ τοπική διακυβέρνηση

Οι διάφορες σχέσεις και διασυνδέσεις μεταξύ όλων αυτών των στοιχείων αποδίδονται σχηματικά στο ακόλουθο Διάγραμμα και αποτελούν το προτεινόμενο πλαίσιο αναφοράς

Καθορισμός κριτηρίων απόφασης για τις 4 διαστάσεις της Ποιότητας της Ζωής και το Leader

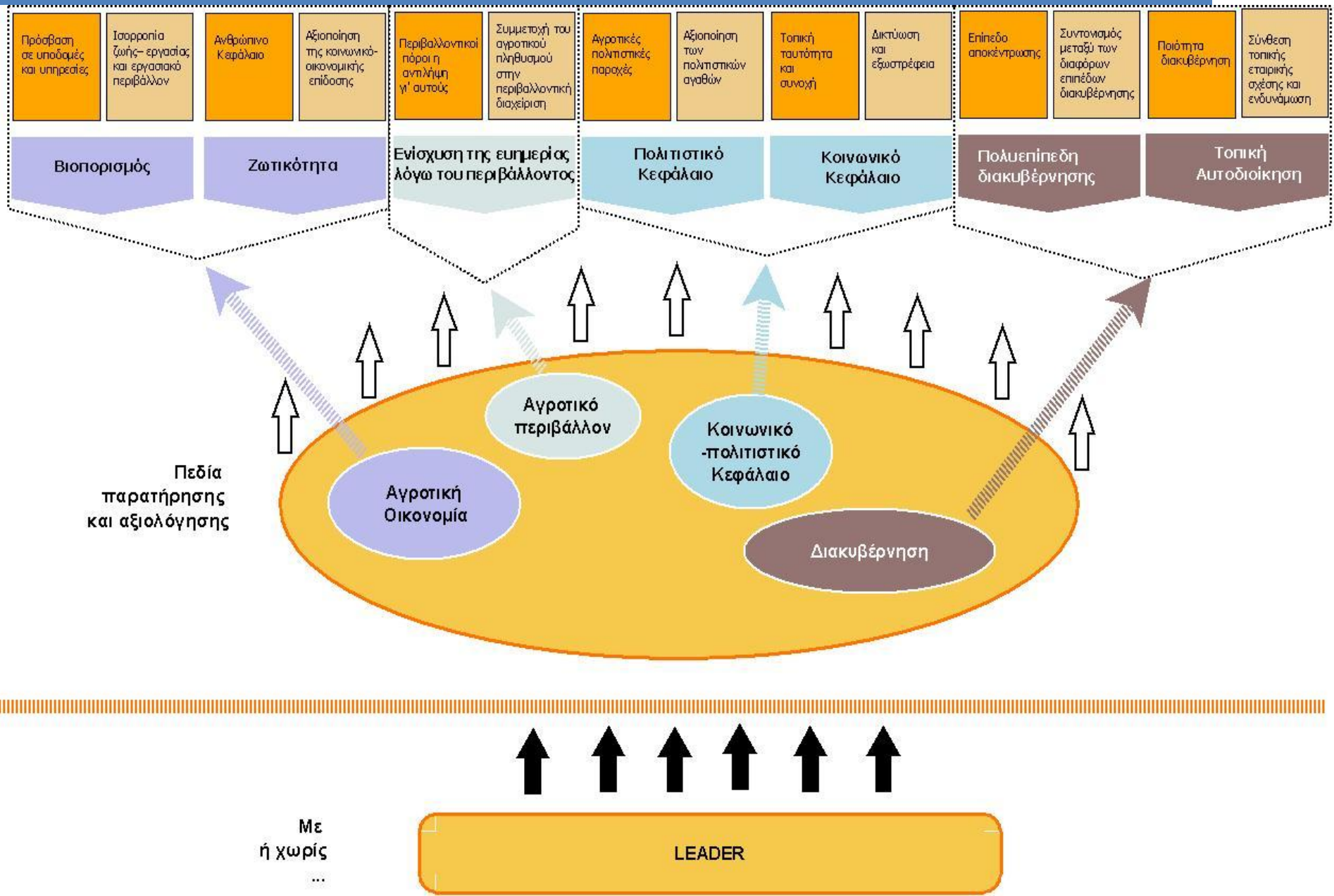

Η Αγροτική Οικονομία συντίθεται από δύο συνιστώσες που είναι:

- ✓ Η **«ζωτικότητα» (Liveability)** αφορά τις παρεχόμενες υπηρεσίες, την ποιότητα του φυσικού και δομημένου περιβάλλοντος και τα κοινωνικά δίκτυα που αναπτύσσονται, στοιχεία που κάνουν τους ανθρώπους να θέλουν να ζήσουν στις αγροτικές περιοχές (μετρο 7)
- ✓ Ο **«βιοπορισμός» (livelihood),** αφορά στα μέσα που χρειάζονται προκειμένου να εξασφαλισθούν τα προς το ζην και τέλος η έννοια της ευημερίας η οποία περιγράφει γενικά την κατάσταση της ζωής των ανθρώπων όπως διαμορφώνεται λόγω της οικονομικής και κοινωνικής ανάπτυξης. (Μέτρο 4,6)

Για την **συνιστώσα «βιοπορισμός»** αντιπροσωπευτικά στατιστικά μεγέθη είναι το εισόδημα και η απασχόληση. Για αμφότερα τα μεγέθη υπάρχουν διαθέσιμα στατιστικά δεδομένα στο επίπεδο της διοικητικής Περιφέρειας αλλά και σε επίπεδο «αγροτικότητας», δηλαδή με βάση την κατάταξη που υιοθετεί η EUROSTAT και κατανέμει τον χώρο σε τρείς κατηγορίες που είναι οι κυρίαρχα αγροτικές περιοχές, οι ενδιάμεσες αγροτικές περιοχές και οι αστικές περιοχές, υιοθετώντας το σχετικό ορισμό του Ο.Ο.Σ.Α.

Η **ζωτικότητα**, εκφρασμένη σε όρους προσφοράς βασικών υπηρεσιών προς τον αγροτικό πληθυσμό το σημαντικότερο πρόβλημα που τίθεται αφορά τη μέτρηση της συμβολής του Προγράμματος στην εξυπηρέτηση συγκριμένων αναγκών των κατοίκων των αγροτικών περιοχών.

Το Αγροτικό περιβάλλον

- ✓ Η δεύτερη βασική συνιστώσα της ποιότητας ζωής αφορά το **αγροτικό περιβάλλον (rural environment)** και την ποιότητα του, σαν ουσιώδη παράμετρο για την ενίσχυση του αισθήματος ευημερίας (well being) των κατοίκων της υπαίθρου αλλά και σαν συγκριτικό πλεονέκτημα και εν δυνάμει «πόρο» των αγροτικών περιοχών
- ✓ Η υψηλή ποιότητα του περιβάλλοντος των αγροτικών περιοχών σε σχέση με τις αστικές περιοχές και η ανάγκη επαφής των κατοίκων των πόλεων με την φύση αποτελεί έναν από τους πυλώνες για την ανάπτυξη του αγροτουρισμού αλλά και για την ελκυστικότητα των αγροτικών περιοχών.
- ✓ Ο **διττός ρόλος του αγροτικού περιβάλλοντος** και η αντιστοίχιση του με τις στηριζόμενες μέσω των ΥΠΟΜΕΤΡΩΝ 7.4, 7.5, 7.6 μπορεί να γίνει αξιοποιώντας τα ΕΑ του μέτρου 323 του ΠΑΑ 2007-2013 που είναι :
  - Σε ποιο βαθμό διατήρησε το μέτρο την ελκυστικότητα των αγροτικών περιοχών;
  - Σε ποιο βαθμό συνέβαλε το μέτρο στην αειφόρο διαχείριση και ανάπτυξη των Τοποθεσιών Natura 2000 ή άλλων τόπων υψηλής φυσικής αξίας και στην περιβαλλοντική ευαισθητοποίηση του αγροτικού πληθυσμού;
  - Σε ποιο βαθμό συνέβαλε το μέτρο στη βελτίωση της ποιότητας ζωής στις αγροτικές περιοχές;

Το Κοινωνικό – Πολιτιστικό κεφάλαιο

- ✓ Το **«Κοινωνικό Κεφάλαιο»** αποτελεί απαραίτητη προϋπόθεση και κινητήρια δύναμη για την ενδυνάμωση της οικονομικής προόδου και της απασχόλησης στις αγροτικές περιοχές.
- ✓ Η έννοια του κοινωνικού κεφαλαίου αποτελεί μία σημαντική συνιστώσα προκειμένου να διαμορφωθεί το πλαίσιο και οι στόχοι της τοπικής αναπτυξιακής στρατηγικής.
- ✓ Η έννοια του κοινωνικού κεφαλαίου είναι έννοια σύνθετη και δυναμική, παραπέμπει στον πλούτο που μπορεί να διαθέτει η τοπική κοινότητα και το ανθρώπινο δυναμικό της και ο οποίος μεταβάλλεται μέσα στο χρόνο.

- ✓ Το **Πολιτιστικό Κεφάλαιο** αφορά τόσο άυλους όρους όπως η πολιτιστική παράδοση όσο και με όρους υποδομών όπως είναι τα στοιχεία της υλικής αγροτικής πολιτιστικής κληρονομιάς, είτε αυτά σχετίζονται με την αγροτική παραγωγή και τα ήθη και έθιμα του τόπου, είτε με τη δημιουργία του καταλλήλου πλαισίου για την παροχή πολιτιστικών υπηρεσιών προς τον κάτοικο της υπαίθρου.
- ✓ Η συμβολή του προγράμματος στην δημιουργία πολιτιστικού κεφαλαίου μπορεί να αποτιμηθεί και να ποσοτικοποιηθεί μέσω των προτεινόμενων δεικτών εκροών, αποτελεσμάτων και επιπτώσεων σε όρους εξυπηρετούμενου πληθυσμού αλλά και διασύνδεσης των παρεμβάσεων των υπομέτρων Μέτρων 7.2,7.4 7.5 και 7.6.

Η Διακυβέρνηση

Η έννοια της **διακυβέρνησης** συνίσταται από δύο διακριτές υποενότητες που είναι η «Πολυ-επίπεδη διακυβέρνηση» δηλαδή η εξέταση των οριζόντιων και κάθετων διασυνδέσεων μεταξύ των επιπέδων της διοίκησης, η επικουρικότητα και το επίπεδο αποκέντρωσης και η Τοπική διακυβέρνηση, δηλαδή η ποιότητα της τοπικής εταιρικής σχέσης όπως αυτή αποτυπώνεται στην διαφάνεια, τη συμμετοχή, τη δικτύωση, τη συνεργασία.

Οι Αρχές Διακυβέρνησης σύμφωνα με την «Λευκή Βίβλο για την Διακυβέρνηση» που εξέδωσε η Ευρωπαϊκή Επιτροπή η καλή διακυβέρνηση εδράζεται σε πέντε σωρευτικές αρχές:

- ✓ **διαφάνεια:** τα ευρωπαϊκά θεσμικά όργανα πρέπει να δώσουν μεγαλύτερη σημασία στη διαφάνεια και την κοινοποίηση των αποφάσεών τους
- ✓ **συμμετοχή:** οι πολίτες πρέπει να κληθούν να συμμετάσχουν πιο συστηματικά στην εκπόνηση και την υλοποίηση των πολιτικών
- ✓ **ευθύνη:** πρέπει να αποσαφηνιστεί ο ρόλος του κάθε συντελεστή στη διαδικασία λήψης αποφάσεων. Κάθε εμπλεκόμενος συντελεστής πρέπει, στη συνέχεια, να αναλαμβάνει το ρόλο που του αναλογεί
- ✓ **αποτελεσματικότητα:** οι αποφάσεις πρέπει να λαμβάνονται στο κατάλληλο επίπεδο και την κατάλληλη στιγμή και να παράγουν τα απαιτούμενα αποτελέσματα
- ✓ **συνοχή:** οι πολιτικές που εφαρμόζει η Ένωση παρουσιάζουν πολύ μεγάλη διαφοροποίηση και απαιτείται συνεχής προσπάθεια για να εξασφαλίζεται η συνοχή τους.

Κοινά Ερωτήματα – Προγραμματική Περίοδο 2007 - 2013

Κοινά Ερωτήματα Αξιολόγησης για τον Άξονα Προτεραιότητας 4 (Leader)

- ✓ 21. Σε ποιο βαθμό συνέβαλε το ΠΑΑ στη δημιουργία τοπικών ικανοτήτων για την απασχόληση και τη διαφοροποίηση μέσω του LEADER; (Κοινοτική στρατηγική προτεραιότητα)
- ✓ 22. Σε ποιο βαθμό συνέβαλαν οι Ομάδες Τοπικής Δράσης (ΟΤΔ) στην επίτευξη των στόχων της Τοπικής Στρατηγικής και του ΠΑΑ;
- ✓ 23. Σε ποιο βαθμό έχει τεθεί σε εφαρμογή η προσέγγιση Leader;
- ✓ 24. Σε ποιο βαθμό συνέβαλε η εφαρμογή της προσέγγισης Leader στη βελτίωση της τοπικής διακυβέρνησης; (Κοινοτική στρατηγική προτεραιότητα)

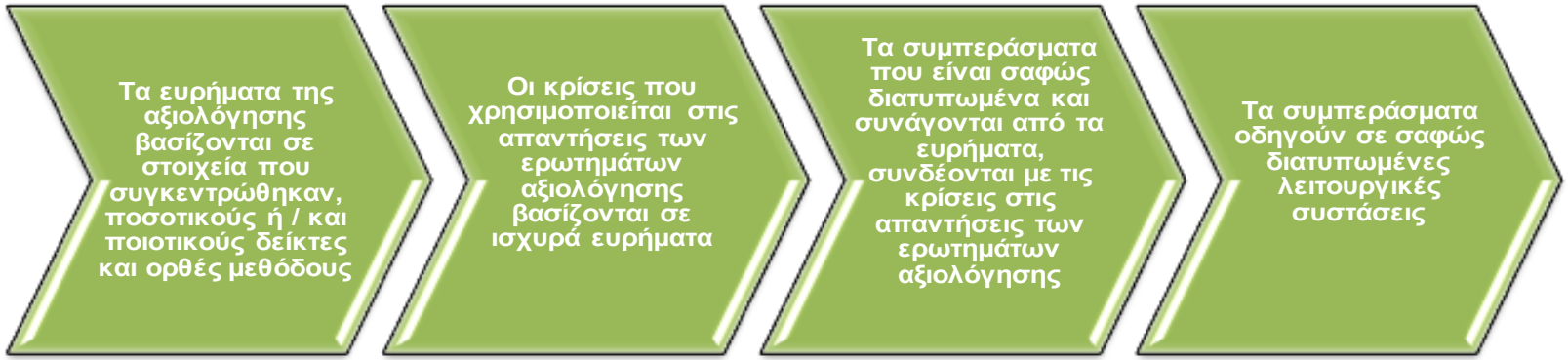

Παράρτημα Ι

Αντιστοίχιση Δεικτών με Δράσεις του Leader

Πίνακας Αντιστοίχισης Δεικτών με Δράσεις του Leader - 1

Κωδικός Δράσης	Τίτλος Δράσης	Κωδικός Υπο-Δράσης	Τίτλος Υπο-Δράσης	Άρθρο Καν. (ΕΕ) 1305/2013	Αντιστοιχία με σχετικό Μέτρο ΠΑΑ 2014-20 & Καν. 808/2014	Δείκτες Εκροών	Δείκτες Αποτελεσμάτων / Στόχου
19.2.1	ΔΡΑΣΕΙΣ ΜΕΤΑΦΟΡΑΣ ΓΝΩΣΕΩΝ & ΕΝΗΜΕΡΩΣΗΣ	**19.2.1.1**	Στήριξη για δράσεις επαγγελματικής κατάρτισης & απόκτησης δεξιοτήτων	14	**Μ 1.1**	Ε.1 - Συνολικές δημόσιες δαπάνες (*) Ε.3 - Αριθμός δράσεων/πράξεων στις οποίες παρέχεται στήριξη Ε.11 - Αριθμός ημερών παρεχόμενης κατάρτισης Ε.12 - Αριθμός συμμετεχόντων σε δράσεις κατάρτισης	Σ1-ποσοστό δαπανών δυνάμει των άρθρων 14, 15 και 35 του κανονισμού (ΕΕ) αριθ. 1305/2013 όσον αφορά τις συνολικές δαπάνες για το ΠΑΑ (τομέας επικέντρωσης 1Α) Σ3-συνολικός αριθμός καταρτισμένων συμμετεχόντων δυνάμει του άρθρου 14 του κανονισμού (ΕΕ) αριθ. 1305/2013 (τομέας επικέντρωσης 1Γ)
		19.2.1.2	Στήριξη για δραστηριότητες επίδειξης & δράσεις ενημέρωσης	14	**Μ 1.2**	Ε.1 - Συνολικές δημόσιες δαπάνες (*) Ε.3 - Αριθμός δράσεων/πράξεων στις οποίες παρέχεται στήριξη Ε.11 - Αριθμός ημερών παρεχόμενης κατάρτισης Ε.12 - Αριθμός συμμετεχόντων σε δράσεις κατάρτισης	Σ1-ποσοστό δαπανών δυνάμει των άρθρων 14, 15 και 35 του κανονισμού (ΕΕ) αριθ. 1305/2013 όσον αφορά τις συνολικές δαπάνες για το ΠΑΑ (τομέας επικέντρωσης 1Α) Σ3-συνολικός αριθμός καταρτισμένων συμμετεχόντων δυνάμει του άρθρου 14 του κανονισμού (ΕΕ) αριθ. 1305/2013 (τομέας επικέντρωσης 1Γ)
		19.2.1.3	Στήριξη για βραχυπρόθεσμες ανταλλαγές για διαχείριση γεωργικών εκμεταλλεύσεων & δασών καθώς και για επισκέψεις σε γεωργικές εκμεταλλεύσεις & δάση	14	**Μ 1.3**	Ε.1 - Συνολικές δημόσιες δαπάνες (*) Ε.3 - Αριθμός δράσεων/πράξεων στις οποίες παρέχεται στήριξη Ε.11 - Αριθμός ημερών παρεχόμενης κατάρτισης Ε.12 - Αριθμός συμμετεχόντων σε δράσεις κατάρτισης	Σ1-ποσοστό δαπανών δυνάμει των άρθρων 14, 15 και 35 του κανονισμού (ΕΕ) αριθ. 1305/2013 όσον αφορά τις συνολικές δαπάνες για το ΠΑΑ (τομέας επικέντρωσης 1Α) Σ3-συνολικός αριθμός καταρτισμένων συμμετεχόντων δυνάμει του άρθρου 14 του κανονισμού (ΕΕ) αριθ. 1305/2013 (τομέας επικέντρωσης 1Γ)

Πίνακας Αντιστοίχισης Δεικτών με Δράσεις του Leader - 2

Κωδικός Δράσης	Τίτλος Δράσης	Κωδικός Υπο-Δράσης	Τίτλος Υπο-Δράσης	Άρθρο Καν. (ΕΕ) 1305/2013	Αντιστοιχία με σχετικό Μέτρο ΠΑΑ 2014-20 & Καν. 808/2014	Δείκτες Εκροών	Δείκτες Αποτελεσμάτων / Στόχου
19.2.2	ΣΤΗΡΙΞΗ ΓΙΑ ΕΠΕΝΔΥΣΕΙΣ ΣΤΗ ΜΕΤΑΠΟΙΗΣΗ ΕΜΠΟΡΙΑ ΚΑΙ/Ή ΑΝΑΠΤΥΞΗ ΓΕΩΡΓΙΚΩΝ ΠΡΟΪΟΝΤΩΝ	**19.2.2.1**	Μεταποίηση, εμπορία και/ή ανάπτυξη γεωργικών προϊόντων με αποτέλεσμα γεωργικό προϊόν	17	**Μ 4.2.1**	Ε.1 - Συνολικές δημόσιες δαπάνες (*) Ε.2 - Συνολική επένδυση Ε.3 - Αριθμός δράσεων/πράξεων στις οποίες παρέχεται στήριξη	Α24 - Θέσεις εργασίας που δημιουργούνται σε υποστηριζόμενα έργα (Leader)
		19.2.2.2	Μεταποίηση, εμπορία και/ή ανάπτυξη γεωργικών προϊόντων με αποτέλεσμα μη γεωργικό προϊόν	17	**Μ 4.2.2**	Ε.1 - Συνολικές δημόσιες δαπάνες (*) Ε.2 - Συνολική επένδυση Ε.3 - Αριθμός δράσεων/πράξεων στις οποίες παρέχεται στήριξη	Α24 - Θέσεις εργασίας που δημιουργούνται σε υποστηριζόμενα έργα (Leader)
19.2.3	ΥΠΟΔΟΜΕΣ ΠΟΥ ΣΧΕΤΙΖΟΝΤΑΙ ΜΕ ΤΗΝ ΑΝΑΠΤΥΞΗ, ΤΟΝ ΕΚΣΥΓΧΡΟΝΙΣΜΟ Η ΤΗΝ ΠΡΟΣΑΡΜΟΓΗ ΤΗΣ ΓΕΩΡΓΙΑΣ	**19.2.3.1**	Βελτίωση πρόσβασης σε γεωργική γη και κτηνοτροφικές εκμεταλλεύσεις	17	**Μ 4.3.4**	Ε.1 - Συνολικές δημόσιες δαπάνες (*) Ε.2 - Συνολική επένδυση Ε.3 - Αριθμός δράσεων/πράξεων στις οποίες παρέχεται στήριξη	Ειδικός Δείκτης
			Υποδομές εγγείων βελτιώσεων	17	**Μ 4.3.1**	Ε.1 - Συνολικές δημόσιες δαπάνες (*) Ε.2 - Συνολική επένδυση Ε.3 - Αριθμός δράσεων/πράξεων στις οποίες παρέχεται στήριξη	Α12 - ποσοστό αρδευόμενης γης που εντάσσεται σε πιο αποδοτικό αρδευτικό σύστημα Α13 - Αύξηση της αποδοτικότητας ως προς τη χρήση ύδατος στη γεωργία σε υποστηριζόμενα έργα του ΠΑΑ

Πίνακας Αντιστοίχισης Δεικτών με Δράσεις του Leader - 3

Κωδικός Δράσης	Τίτλος Δράσης	Κωδικός Υπο-Δράσης	Τίτλος Υπο-Δράσης	Άρθρο Καν. (ΕΕ) 1305/2013	Αντιστοιχία με σχετικό Μέτρο ΠΑΑ 2014-20 & Καν. 808/2014	Δείκτες Εκροών	Δείκτες Αποτελεσμάτων / Στόχου
			Κτηνοτροφικά Πάρκα	17		Ε.1 - Συνολικές δημόσιες δαπάνες (*) Ε.8 - Αριθμός μονάδων ζωικού κεφαλαίου (MZK) στις οποίες παρέχεται στήριξη	Α2 - Αλλαγή στη γεωργική παραγωγή των υποστηριζόμενων γεωργικών εκμεταλλεύσεων/ΕΜΕ (ετήσια μονάδα εργασίας) Α16 - ποσοστό MZK (μονάδες ζωικού κεφαλαίου) που συνδέεται με επενδύσεις στη διαχείριση του ζωικού κεφαλαίου με σκοπό τη μείωση των εκπομπών αερίων του θερμοκηπίου και/ή αμμωνίας Ειδικός Δείκτης
19.2.4	ΑΝΑΠΤΥΞΗ ΕΠΙΧΕΙΡΗΣΕΩΝ ΣΤΙΣ ΑΓΡΟΤΙΚΕΣ ΠΕΡΙΟΧΕΣ	**19.2.4.1**	Επενδύσεις για την ίδρυση/ δημιουργία μη γεωργικών δραστηριοτήτων	19	**Μ 6.2**	Ε.1 - Συνολικές δημόσιες δαπάνες (*) Ε.4 - Αριθμός εκμεταλλεύσεων/δικαιούχων στους οποίες παρέχεται στήριξη	Α24 - Θέσεις εργασίας που δημιουργούνται σε υποστηριζόμενα έργα (Leader)
		19.2.4.2	Επενδύσεις για την ανάπτυξη/εκσυγχρονισμό μη γεωργικών δραστηριοτήτων	19	**Μ 6.4**	Ε.1 - Συνολικές δημόσιες δαπάνες (*) Ε.2 - Συνολική επένδυση Ε.4 - Αριθμός εκμεταλλεύσεων/δικαιούχων στους οποίες παρέχεται στήριξη	Α24 - Θέσεις εργασίας που δημιουργούνται σε υποστηριζόμενα έργα (Leader)
19.2.5	ΒΑΣΙΚΕΣ ΥΠΗΡΕΣΙΕΣ & ΑΝΑΠΛΑΣΗ ΧΩΡΙΩΝ ΣΕ ΑΓΡΟΤΙΚΕΣ ΠΕΡΙΟΧΕΣ	**19.2.5.1**	Στήριξη για υποδομές μικρής κλίμακας (πχ. ύδρευση, αποχέτευση, οδοποιία, κ.λπ.), συμπεριλαμβανομένης της εξοικονόμησης ενέργειας σε χρησιμοποιούμενα δημόσια κτίρια	20	**Μ 7.2**	Ε.1 - Συνολικές δημόσιες δαπάνες (*) Ε.2 - Συνολική επένδυση Ε.3 - Αριθμός δράσεων/πράξεων στις οποίες παρέχεται στήριξη Ε.15 - Πληθυσμός που επωφελείται από βελτιωμένες υπηρεσίες/υποδομές (τεχνολογίας πληροφοριών ή άλλες)	Α22 - ποσοστό του αγροτικού πληθυσμού που καλύπτεται από στρατηγικές τοπικής ανάπτυξης Α23 - ποσοστό του αγροτικού πληθυσμού που επωφελείται από βελτιωμένες υπηρεσίες/υποδομές Α24 - Θέσεις εργασίας που δημιουργούνται σε υποστηριζόμενα έργα (Leader)

Πίνακας Αντιστοίχισης Δεικτών με Δράσεις του Leader - 4

Κωδικός Δράσης	Τίτλος Δράσης	Κωδικός Υπο-Δράσης	Τίτλος Υπο-Δράσης	Άρθρο Καν. (ΕΕ) 1305/2013	Αντιστοιχία με σχετικό Μέτρο ΠΑΑ 2014-20 & Καν. 808/2014	Δείκτες Εκροών	Δείκτες Αποτελεσμάτων / Στόχου
		19.2.5.2	Στήριξη για τη δημιουργία, βελτίωση ή επέκταση τοπικών βασικών υπηρεσιών για τον αγροτικό πληθυσμό, καθώς και των σχετικών υποδομών (πχ. παιδικοί σταθμοί, αγροτικά ιατρεία, κ.λπ.)	20	**Μ 7.4**	Ε.1 - Συνολικές δημόσιες δαπάνες (*) Ε.2 - Συνολική επένδυση Ε.3 - Αριθμός δράσεων/πράξεων στις οποίες παρέχεται στήριξη Ε.15 - Πληθυσμός που επωφελείται από βελτιωμένες υπηρεσίες/υποδομές (τεχνολογίας πληροφοριών ή άλλες)	Α23 - ποσοστό του αγροτικού πληθυσμού που επωφελείται από βελτιωμένες υπηρεσίες/υποδομές Α24 - Θέσεις εργασίας που δημιουργούνται σε υποστηριζόμενα έργα (Leader) Ειδικός Δείκτης
		19.2.5.3	Στήριξη για τη δημιουργία, βελτίωση ή επέκταση υπηρεσιών αναψυχής, καθώς και των σχετικών υποδομών	20	**Μ 7.4**	Ε.1 - Συνολικές δημόσιες δαπάνες (*) Ε.2 - Συνολική επένδυση Ε.3 - Αριθμός δράσεων/πράξεων στις οποίες παρέχεται στήριξη Ε.15 - Πληθυσμός που επωφελείται από βελτιωμένες υπηρεσίες/υποδομές (τεχνολογίας πληροφοριών ή άλλες)	Α23 - ποσοστό του αγροτικού πληθυσμού που επωφελείται από βελτιωμένες υπηρεσίες/υποδομές Α24 - Θέσεις εργασίας που δημιουργούνται σε υποστηριζόμενα έργα (Leader) Ειδικός Δείκτης
		19.2.5.4	Στήριξη για τη δημιουργία, βελτίωση ή επέκταση υπηρεσιών πολιτισμού, καθώς και των σχετικών υποδομών	20	**Μ 7.4**	Ε.1 - Συνολικές δημόσιες δαπάνες (*) Ε.2 - Συνολική επένδυση Ε.3 - Αριθμός δράσεων/πράξεων στις οποίες παρέχεται στήριξη Ε.15 - Πληθυσμός που επωφελείται από βελτιωμένες υπηρεσίες/υποδομές (τεχνολογίας πληροφοριών ή άλλες)	Α23 - ποσοστό του αγροτικού πληθυσμού που επωφελείται από βελτιωμένες υπηρεσίες/υποδομές Α24 - Θέσεις εργασίας που δημιουργούνται σε υποστηριζόμενα έργα (Leader) Ειδικός Δείκτης

Πίνακας Αντιστοίχισης Δεικτών με Δράσεις του Leader - 5

Κωδικός Δράσης	Τίτλος Δράσης	Κωδικός Υπο-Δράσης	Τίτλος Υπο-Δράσης	Άρθρο Καν. (ΕΕ) 1305/2013	Αντιστοιχία με σχετικό Μέτρο ΠΑΑ 2014-20 & Καν. 808/2014	Δείκτες Εκροών	Δείκτες Αποτελεσμάτων / Στόχου
		19.2.5.5	Στήριξη για επενδύσεις για δημόσια χρήση σε υποδομές αναψυχής, τουριστικές πληροφορίες και τουριστικές υποδομές μικρής κλίμακας	20	**Μ 7.5**	Ε.1 - Συνολικές δημόσιες δαπάνες (*) Ε.2 - Συνολική επένδυση Ε.3 - Αριθμός δράσεων/πράξεων στις οποίες παρέχεται στήριξη Ε.15 - Πληθυσμός που επωφελείται από βελτιωμένες υπηρεσίες/υποδομές (τεχνολογίας πληροφοριών ή άλλες)	Α23 - ποσοστό του αγροτικού πληθυσμού που επωφελείται από βελτιωμένες υπηρεσίες/υποδομές Α24 - Θέσεις εργασίας που δημιουργούνται σε υποστηριζόμενα έργα (Leader) Ειδικός Δείκτης
		19.2.5.6	Στήριξη για μελέτες και επενδύσεις, που συνδέονται με τη διατήρηση, αποκατάσταση και αναβάθμιση της πολιτιστικής και φυσικής κληρονομιάς των χωριών, των αγροτικών τοπίων και των τόπων με υψηλή φυσική αξία, συμπεριλαμβανομένων των σχετικών κοινωνικο-οικονομικών πτυχών, καθώς και δράσεις περιβαλλοντικής ευαισθητοποίησης	20	**Μ 7.6**	Ε.1 - Συνολικές δημόσιες δαπάνες (*) Ε.2 - Συνολική επένδυση Ε.3 - Αριθμός δράσεων/πράξεων στις οποίες παρέχεται στήριξη Ε.15 - Πληθυσμός που επωφελείται από βελτιωμένες υπηρεσίες/υποδομές (τεχνολογίας πληροφοριών ή άλλες)	Α23 - ποσοστό του αγροτικού πληθυσμού που επωφελείται από βελτιωμένες υπηρεσίες/υποδομές Α24 - Θέσεις εργασίας που δημιουργούνται σε υποστηριζόμενα έργα (Leader) Ειδικός Δείκτης
		19.2.5.7	Στήριξη για επενδύσεις που στοχεύουν στη μετεγκατάσταση κτιρίων γεωργικών εκμεταλλεύσεων, εξαιρουμένων του εκσυγχρονισμού και της αύξησης παραγωγικής ικανότητας των εγκαταστάσεων (πραγματοποιείται μέσω σχεδίων βελτίωσης)	20	**Μ 7.7**	Ε.1 - Συνολικές δημόσιες δαπάνες (*) Ε.2 - Συνολική επένδυση Ε.3 - Αριθμός δράσεων/πράξεων στις οποίες παρέχεται στήριξη Ε.15 - Πληθυσμός που επωφελείται από βελτιωμένες υπηρεσίες/υποδομές (τεχνολογίας πληροφοριών ή άλλες)	Α1 - ποσοστό γεωργικών εκμεταλλεύσεων που λαμβάνουν στήριξη στο πλαίσιο του ΠΑΑ για την πραγματοποίηση επενδύσεων με σκοπό την αναδιάρθρωση ή τον εκσυγχρονισμό Α2 - Αλλαγή στη γεωργική παραγωγή των υποστηριζόμενων γεωργικών εκμεταλλεύσεων/ΕΜΕ (ετήσια μονάδα εργασίας) Α24 - Θέσεις εργασίας που δημιουργούνται σε υποστηριζόμενα έργα (Leader)

Πίνακας Αντιστοίχισης Δεικτών με Δράσεις του Leader - 6

Κωδικός Δράσης	Τίτλος Δράσης	Κωδικός Υπο-Δράσης	Τίτλος Υπο-Δράσης	Άρθρο Καν. (ΕΕ) 1305/2013	Αντιστοιχία με σχετικό Μέτρο ΠΑΑ 2014-20 & Καν. 808/2014	Δείκτες Εκροών	Δείκτες Αποτελεσμάτων / Στόχου
19.2.6	ΕΠΕΝΔΥΣΕΙΣ ΣΤΗΝ ΑΝΑΠΤΥΞΗ ΔΑΣΙΚΩΝ ΠΕΡΙΟΧΩΝ ΚΑΙ ΣΤΗ ΒΕΛΤΙΩΣΗ ΤΗΣ ΒΙΩΣΙΜΟΤΗΤΑΣ ΤΩΝ ΔΑΣΩΝ	19.2.6.1	Πρόληψη, αποκατάσταση δασών και δασικών εκτάσεων από πυρκαγιές και άλλες φυσικές καταστροφές και καταστροφικά συμβάντα	24	M 8.3	E.1 - Συνολικές δημόσιες δαπάνες (*) E.4 - Αριθμός εκμεταλλεύσεων/δικαιούχων στους οποίες παρέχεται στήριξη E.5 - Συνολική έκταση (σε εκτάρια)	A6 - ποσοστό δασών ή λοιπών δασικών εκτάσεων που υπάγονται σε συμβάσεις διαχείρισης για την υποστήριξη της βιοποικιλότητας A11 - ποσοστό της δασικής γης που υπάγεται σε συμβάσεις διαχείρισης για τη βελτίωση της διαχείρισης του εδάφους και/ή την πρόληψη της διάβρωσης του εδάφους
		19.2.6.2	Επενδύσεις σε δασοκομικές τεχνολογίες και στην επεξεργασία, κινητοποίηση και εμπορία δασικών προϊόντων	26	M 8.6	E.1 - Συνολικές δημόσιες δαπάνες (*) E.2 - Συνολική επένδυση E.3 - Αριθμός δράσεων/πράξεων στις οποίες παρέχεται στήριξη	
			Αποκατάσταση δασών και δασικών εκτάσεων από πυρκαγιές, άλλες φυσικές καταστροφές, καταστροφικά συμβάντα ή από άλλες αιτίες	24	M 8.4	E.1 - Συνολικές δημόσιες δαπάνες (*) E.4 - Αριθμός εκμεταλλεύσεων/δικαιούχων στους οποίες παρέχεται στήριξη E.5 - Συνολική έκταση (σε εκτάρια)	A6 - ποσοστό δασών ή λοιπών δασικών εκτάσεων που υπάγονται σε συμβάσεις διαχείρισης για την υποστήριξη της βιοποικιλότητας A9 - ποσοστό της δασικής γης που υπάγεται σε συμβάσεις διαχείρισης για τη βελτίωση της διαχείρισης των υδάτων A11 - ποσοστό της δασικής γης που υπάγεται σε συμβάσεις διαχείρισης για τη βελτίωση της διαχείρισης του εδάφους και/ή την πρόληψη της διάβρωσης του εδάφους A20 - ποσοστό της γεωργικής και της δασικής γης που υπάγεται σε συμβάσεις διαχείρισης οι οποίες συμβάλλουν στη δέσμευση ή τη διατήρηση του διοξειδίου του άνθρακα
			Επενδύσεις για την βελτίωση της ανθεκτικότητας και της περιβαλλοντικής αξίας των δασικών οικοσυστημάτων	25	M 8.5	E.1 - Συνολικές δημόσιες δαπάνες (*) E.2 - Συνολική επένδυση E.3 - Αριθμός δράσεων/πράξεων στις οποίες παρέχεται στήριξη E.5 - Συνολική έκταση (σε εκτάρια)	A20 - ποσοστό της γεωργικής και της δασικής γης που υπάγεται σε συμβάσεις διαχείρισης οι οποίες συμβάλλουν στη δέσμευση ή τη διατήρηση του διοξειδίου του άνθρακα

Πίνακας Αντιστοίχισης Δεικτών με Δράσεις του Leader - 7

Κωδικός Δράσης	Τίτλος Δράσης	Κωδικός Υπο-Δράσης	Τίτλος Υπο-Δράσης	Άρθρο Καν. (ΕΕ) 1305/2013	Αντιστοιχία με σχετικό Μέτρο ΠΑΑ 2014-20 & Καν. 808/2014	Δείκτες Εκροών	Δείκτες Αποτελεσμάτων / Στόχου
19.2.7	ΣΥΝΕΡΓΑΣΙΑ ΜΕΤΑΞΥ ΔΙΑΦΟΡΕΤΙΚΩΝ ΠΑΡΑΓΟΝΤΩΝ ΤΟΥ ΓΕΩΡΓΙΚΟΥ ΚΑΙ ΤΟΥ ΔΑΣΙΚΟΥ ΤΟΜΕΑ, ΤΗΣ ΑΛΥΣΙΔΑΣ ΤΡΟΦΙΜΩΝ & ΑΛΛΩΝ ΠΟΥ ΣΥΜΒΑΛΛΟΥΝ ΣΤΗΝ ΕΠΙΤΕΥΞΗ ΤΩΝ ΣΤΟΧΩΝ ΚΑΙ ΤΩΝ ΠΡΟΤΕΡΑΙΟΤΗΤΩΝ ΤΗΣ ΠΟΛΙΤΙΚΗΣ ΑΓΡΟΤΙΚΗΣ ΑΝΑΠΤΥΞΗΣ ΚΑΘΩΣ ΚΑΙ ΔΗΜΙΟΥΡΓΙΑ ΣΥΜΠΛΕΓΜΑΤΩΝ ΦΟΡΕΩΝ (CLUSTERS)	19.2.7.1	Πιλοτικά έργα	35	Μ 16.2	Ε.1 - Συνολικές δημόσιες δαπάνες (*) Ε.17 - Αριθμός πράξεων συνεργασίας στις οποίες παρέχεται στήριξη (εκτός των ΕΣΚ)	Σ2 - συνολικός αριθμός πράξεων συνεργασίας που λαμβάνουν στήριξη στο πλαίσιο του μέτρου συνεργασίας (άρθρο 35 του κανονισμού (ΕΕ) αριθ. 1305/2013) (ομάδες, δίκτυα/συνεργατικοί σχηματισμοί (clusters), πιλοτικά έργα…)
		19.2.7.2	Ανάπτυξη νέων προϊόντων, πρακτικών, διεργασιών και τεχνολογιών στον τομέα τροφίμων	35	Μ 16.2	Ε.1 - Συνολικές δημόσιες δαπάνες (*) Ε.17 - Αριθμός πράξεων συνεργασίας στις οποίες παρέχεται στήριξη (εκτός των ΕΣΚ)	Σ2 - συνολικός αριθμός πράξεων συνεργασίας που λαμβάνουν στήριξη στο πλαίσιο του μέτρου συνεργασίας (άρθρο 35 του κανονισμού (ΕΕ) αριθ. 1305/2013) (ομάδες, δίκτυα/συνεργατικοί σχηματισμοί (clusters), πιλοτικά έργα…)
		19.2.7.3	Συνεργασία μεταξύ μικρών επιχειρήσεων για διοργάνωση κοινών μεθόδων εργασίας και τη κοινή χρήση εγκαταστάσεων και πόρων καθώς και για την ανάπτυξη και/ή την εμπορία τουριστικών υπηρεσιών που συνδέονται με τον αγροτουρισμό	35	Μ 16.3	Ε.1 - Συνολικές δημόσιες δαπάνες (*) Ε.17 - Αριθμός πράξεων συνεργασίας στις οποίες παρέχεται στήριξη (εκτός των ΕΣΚ)	Σ2 - συνολικός αριθμός πράξεων συνεργασίας που λαμβάνουν στήριξη στο πλαίσιο του μέτρου συνεργασίας (άρθρο 35 του κανονισμού (ΕΕ) αριθ. 1305/2013) (ομάδες, δίκτυα/συνεργατικοί σχηματισμοί (clusters), πιλοτικά έργα…)

Πίνακας Αντιστοίχισης Δεικτών με Δράσεις του Leader - 8

Κωδικός Δράσης	Τίτλος Δράσης	Κωδικός Υπο-Δράσης	Τίτλος Υπο-Δράσης	Άρθρο Καν. (ΕΕ) 1305/2013	Αντιστοιχία με σχετικό Μέτρο ΠΑΑ 2014-20 & Καν. 808/2014	Δείκτες Εκροών	Δείκτες Αποτελεσμάτων / Στόχου
		19.2.7.4	Οριζόντια και κάθετη συνεργασία για βραχείες αλυσίδες και τοπικές αγορές και δραστηριότητες προώθησης	35	**Μ 16.4**	Ε.1 - Συνολικές δημόσιες δαπάνες (*) Ε.9 - Αριθμός εκμεταλλεύσεων που συμμετέχουν σε συστήματα στα οποία παρέχεται στήριξη	Σ2 - συνολικός αριθμός πράξεων συνεργασίας που λαμβάνουν στήριξη στο πλαίσιο του μέτρου συνεργασίας (άρθρο 35 του κανονισμού (ΕΕ) αριθ. 1305/2013) (ομάδες, δίκτυα/συνεργατικοί σχηματισμοί (clusters), πιλοτικά έργα…) Πρόσθετος Δείκτης
		19.2.7.5	Κοινή δράση που αναλαμβάνεται με σκοπό το μετριασμό της αλλαγής κλίματος ή την προσαρμογή σε αυτή	35	**Μ 16.5**	Ε.1 - Συνολικές δημόσιες δαπάνες (*) Ε.17 - Αριθμός πράξεων συνεργασίας στις οποίες παρέχεται στήριξη (εκτός των ΕΣΚ)	Σ2 - συνολικός αριθμός πράξεων συνεργασίας που λαμβάνουν στήριξη στο πλαίσιο του μέτρου συνεργασίας (άρθρο 35 του κανονισμού (ΕΕ) αριθ. 1305/2013) (ομάδες, δίκτυα/συνεργατικοί σχηματισμοί (clusters), πιλοτικά έργα…)
		19.2.7.6	Διαφοροποίηση των γεωργικών δραστηριοτήτων σε δραστηριότητες που αφορούν την εκπαίδευση σχετικά με το περιβάλλον και τη διατροφή	35	**Μ 16.9**	Ε.1 - Συνολικές δημόσιες δαπάνες (*) Ε.17 - Αριθμός πράξεων συνεργασίας στις οποίες παρέχεται στήριξη (εκτός των ΕΣΚ)	Σ1-ποσοστό δαπανών δυνάμει των άρθρων 14, 15 και 35 του κανονισμού (ΕΕ) αριθ. 1305/2013 όσον αφορά τις συνολικές δαπάνες για το ΠΑΑ (τομέας επικέντρωσης 1Α) Σ2 - συνολικός αριθμός πράξεων συνεργασίας που λαμβάνουν στήριξη στο πλαίσιο του μέτρου συνεργασίας (άρθρο 35 του κανονισμού (ΕΕ) αριθ. 1305/2013) (ομάδες, δίκτυα/συνεργατικοί σχηματισμοί (clusters), πιλοτικά έργα…)
		19.2.7.7	Διαφοροποίηση των γεωργικών δραστηριοτήτων σε δραστηριότητες που αφορούν την υγειονομική περίθαλψη, την κοινωνική ένταξη και τη γεωργία που στηρίζεται από τις τοπικές κοινότητες	35	**Μ 16.9**	Ε.1 - Συνολικές δημόσιες δαπάνες (*) Ε.17 - Αριθμός πράξεων συνεργασίας στις οποίες παρέχεται στήριξη (εκτός των ΕΣΚ)	Σ1-ποσοστό δαπανών δυνάμει των άρθρων 14, 15 και 35 του κανονισμού (ΕΕ) αριθ. 1305/2013 όσον αφορά τις συνολικές δαπάνες για το ΠΑΑ (τομέας επικέντρωσης 1Α) Σ2 - συνολικός αριθμός πράξεων συνεργασίας που λαμβάνουν στήριξη στο πλαίσιο του μέτρου συνεργασίας (άρθρο 35 του κανονισμού (ΕΕ) αριθ. 1305/2013) (ομάδες, δίκτυα/συνεργατικοί σχηματισμοί (clusters), πιλοτικά έργα…)

Πίνακας Αντιστοίχισης Δεικτών με Δράσεις του Leader - 9

Κωδικός Δράσης	Τίτλος Δράσης	Κωδικός Υπο-Δράσης	Τίτλος Υπο-Δράσης	Άρθρο Καν. (ΕΕ) 1305/2013	Αντιστοιχία με σχετικό Μέτρο ΠΑΑ 2014-20 & Καν. 808/2014	Δείκτες Εκροών	Δείκτες Αποτελεσμάτων / Στόχου
19.3.1	Σχέδια διατοπικών συνεργασιών				**Μ 19.3**	Ε.1 - Συνολικές δημόσιες δαπάνες (*) Ε.21 - Αριθμός έργων συνεργασίας στα οποία παρέχεται στήριξη Ε.22 - Αριθμός και τύπος φορέων υλοποίησης έργου	Ειδικός Δείκτης
19.3.2	Σχέδια διακρατικών συνεργασιών				**Μ 19.3**	Ε.1 - Συνολικές δημόσιες δαπάνες (*) Ε.21 - Αριθμός έργων συνεργασίας στα οποία παρέχεται στήριξη Ε.22 - Αριθμός και τύπος φορέων υλοποίησης έργου	Ειδικός Δείκτης
19.4.1	Αμοιβές προσωπικού και εξωτερικών συμβούλων				**Μ 19.4**	Ε.1 - Συνολικές δημόσιες δαπάνες (*)	Ειδικός Δείκτης
19.4.2	Λειτουργικές δαπάνες				**Μ 19.4**	Ε.1 - Συνολικές δημόσιες δαπάνες (*)	Ειδικός Δείκτης
19.4.3	Πάγια και λοιπός εξοπλισμός				**Μ 19.4**	Ε.1 - Συνολικές δημόσιες δαπάνες (*)	Ειδικός Δείκτης
19.4.4	Ενέργειες εμψύχωσης				**Μ 19.4**	Ε.1 - Συνολικές δημόσιες δαπάνες (*)	Ειδικός Δείκτης
19.4.5	Υποστηρικτικές ενέργειες (εκπόνησης μελετών, ενέργειες επιμόρφωσης, αυτό-αξιολόγηση)				**Μ 19.4**	Ε.1 - Συνολικές δημόσιες δαπάνες (*)	Ειδικός Δείκτης

Πίνακας Αντιστοίχισης Δεικτών με Δράσεις του Leader - 10

Κωδικός Δράσης	Τίτλος Δράσης	Κωδικός Υπο-Δράσης	Τίτλος Υπο-Δράσης	Άρθρο Καν. (ΕΕ) 1305/2013	Αντιστοιχία με σχετικό Μέτρο ΠΑΑ 2014-20 & Καν. 808/2014	Δείκτες Εκροών	Δείκτες Αποτελεσμάτων / Στόχου
Σε Επίπεδο Προγράμματος Leader						Ε.18 - Πληθυσμός που καλύπτεται από ΟΤΔ Ε.19 - Αριθμός επιλεγμένων ΟΤΔ Ε.20 - Αριθμός έργων LEADER στα οποία παρέχεται στήριξη Ε.23 - Μοναδικός αριθμός ταυτοποίησης ομάδας τοπικής δράσης (ΟΤΔ) που συμμετέχει σε έργο συνεργασίας	Α22 - ποσοστό του αγροτικού πληθυσμού που καλύπτεται από στρατηγικές τοπικής ανάπτυξης Α23 - ποσοστό του αγροτικού πληθυσμού που επωφελείται από βελτιωμένες υπηρεσίες/υποδομές Α24 - Θέσεις εργασίας που δημιουργούνται σε υποστηριζόμενα έργα (Leader)

(*) Ο συγκεκριμένος δείκτης αντιστοιχεί στον δείκτη πλαισίου επιδόσεων που καθορίζεται στο άρθρο5 παράγραφος2 του εκτελεστικού κανονισμού(ΕΕ) αριθ. 215/2014 της Επιτροπής, της7ης Μαρτίου2014, για τη θέσπιση κανόνων εφαρμογής του κανονισμού(ΕΕ) αριθ. 1303/2013 του Ευρωπαϊκού Κοινοβουλίου και του Συμβουλίου περί καθορισμού κοινών διατάξεων για το Ευρωπαϊκό Ταμείο Περιφερειακής Ανάπτυξης, το Ευρωπαϊκό Κοινωνικό Ταμείο, το Ταμείο Συνοχής, το Ευρωπαϊκό Γεωργικό Ταμείο Αγροτικής Ανάπτυξης και το Ευρωπαϊκό Ταμείο Θάλασσας και Αλιείας και περί καθορισμού γενικών διατάξεων για το Ευρωπαϊκό Ταμείο Περιφερειακής Ανάπτυξης, το Ευρωπαϊκό Κοινωνικό Ταμείο, το Ταμείο Συνοχής και το Ευρωπαϊκό Ταμείο Θάλασσας και Αλιείας ως προς τις μεθοδολογίες για τη στήριξη των στόχων για την κλιματική αλλαγή, τον προσδιορισμό ορόσημων και ποσοτικών στόχων στο πλαίσιο των επιδόσεων και την ονοματολογία των κατηγοριών παρέμβασης για τα Ευρωπαϊκά Διαρθρωτικά και Επενδυτικά Ταμεία(ΕΕL 69 της8.3.2014, σ. 65).

Παράρτημα ΙΙ

Προτεινόμενοι Ειδικοί Δείκτες

ΜΕΤΡΟ 321
ΚΑΤΗΓΟΡΙΑ ΔΡΑΣΗΣ: Αγροτική Οδοποιία

Άξονας 3: Βελτίωση της ποιότητας ζωής και διαφοροποίηση της αγροτικής οικονομίας	
Μέτρο 321	Βασικές υπηρεσίες για την οικονομία και τον αγροτικό πληθυσμό
Κατηγορία πράξης	Αγροτική οδοποιία
Τίτλος έργου	
Κωδικός ΟΠΣΑΑ	
Στόχος που συμβάλλει το έργο	Βελτίωση της ζωτικότητας και της δυνατότητας βιοπορισμού στην ύπαιθρο
Τύπος δείκτη	**Δείκτης Εκροών**
Ονομασία Δείκτη (1):	Αριθμός στηριζόμενων δράσεων (ΚΠΠΑ)
Τιμή Μονάδος (1):	Αριθμός
Τιμή Επίτευξης (1):	
Ονομασία Δείκτη (2):	Συνολικό ποσό επενδύσεων (ΚΠΠΑ)
Τιμή Μονάδος (2):	Ευρώ
Τιμή Επίτευξης (2):	
Ονομασία Δείκτη (3):	Μήκος αγροτικών δρόμων
Τιμή Μονάδος (3):	Χλμ.
Τιμή Επίτευξης (3):	
Τύπος δείκτη	**Δείκτης Αποτελέσματος**
Ονομασία Δείκτη (1):	Έκταση Γεωργικών εκμεταλλεύσεων που εξυπηρετούνται με την βελτίωση της πρόσβασης
Τιμή Μονάδος (1):	Στρέμματα ή Εκτάρια
Τιμή Επίτευξης (1):	
Τύπος δείκτη	**Δείκτης Επιπτώσεων**
Ονομασία Δείκτη (1):	Μεταβολή στο επίπεδο ικανοποίησης του πληθυσμού από τις βελτιωμένες υποδομές και υπηρεσίες,
Τιμή Μονάδος (1):	Ποσοστό
Τιμή Επίτευξης (1):	*(στο πλαίσιο έρευνας πεδίου)*

ΜΕΤΡΟ 321
ΚΑΤΗΓΟΡΙΑ ΔΡΑΣΗΣ: Εγγειοβελτιωτικά Έργα

Άξονας 3: Βελτίωση της ποιότητας ζωής και διαφοροποίηση της αγροτικής οικονομίας	
Μέτρο 321	Βασικές υπηρεσίες για την οικονομία και τον αγροτικό πληθυσμό
Κατηγορία πράξης	Εγγειοβελτιωτικά Έργα
Τίτλος έργου	
Κωδικός ΟΠΣΑΑ	
Στόχος που συμβάλλει το έργο	Βελτίωση της ζωτικότητας και της δυνατότητας βιοποριμού στην ύπαιθρο
Τύπος δείκτη	**Δείκτης Εκροών**
Ονομασία Δείκτη (1):	Αριθμός στηριζόμενων δράσεων (ΚΠΑ)
Τιμή Μονάδος (1):	Αριθμός
Τιμή Επίτευξης (1):	
Ονομασία Δείκτη (2):	Συνολικό ποσό επενδύσεων (ΚΠΑ)
Τιμή Μονάδος (2):	Ευρώ
Τιμή Επίτευξης (2):	
Τύπος δείκτη	**Δείκτης αποτελέσματος**
Ονομασία Δείκτη (1):	Αρδευόμενη έκταση για την οποία υλοποιήθηκαν εγγειοβελτιωτικά έργα μικρής κλίμακας
Τιμή Μονάδος (1):	Στρέμματα ή Εκτάρια
Τιμή Επίτευξης (1):	
Ονομασία Δείκτη (1):	Όγκος ύδατος που υφίσταται ορθολογική διαχείριση
Τιμή Μονάδος (1):	Κυβικά μέτρα ανά έτος
Τιμή Επίτευξης (1):	
Τύπος δείκτη	**Δείκτης Επιπτώσεων**
Ονομασία Δείκτη (1):	Μεταβολή στο επίπεδο ικανοποίησης του πληθυσμού από τις βελτιωμένες υποδομές και υπηρεσίες
Τιμή Μονάδος (1):	Ποσοστό
Τιμή Επίτευξης (1):	*(στο πλαίσιο έρευνας πεδίου)*

ΜΕΤΡΟ 321
ΚΑΤΗΓΟΡΙΑ ΔΡΑΣΗΣ: Μικρής κλίμακας υποδομές σε χώρους άσκησης πολιτιστικών δραστηριοτήτων

Άξονας 3: Βελτίωση της ποιότητας ζωής και διαφοροποίηση της αγροτικής οικονομίας	
Μέτρο 321	Βασικές υπηρεσίες για την οικονομία και τον αγροτικό πληθυσμό
Κατηγορία πράξης	Μικρής κλίμακας υποδομές σε χώρους άσκησης πολιτιστικών και αθλητικών δραστηριοτήτων
Τίτλος έργου	
Κωδικός ΟΠΣΑΑ	
Στόχος που συμβάλλει το έργο	Αξιοποίηση των ιδιαίτερων πολιτισμικών χαρακτηριστικών της υπαίθρου
Τύπος δείκτη	**Δείκτης Εκροών**
Ονομασία Δείκτη (1):	Αριθμός στηριζόμενων δράσεων (ΚΠΠΑ)
Τιμή Μονάδος (1):	Αριθμός
Τιμή Επίτευξης (1):	
Ονομασία Δείκτη (2):	Συνολικό ποσό επενδύσεων (ΚΠΠΑ)
Τιμή Μονάδος (2):	Ευρώ
Τιμή Επίτευξης (2):	
Τύπος δείκτη	**Δείκτης αποτελέσματος**
Ονομασία Δείκτη (1):	Αριθμός ατόμων που χρησιμοποιούν τους χώρους άσκησης δραστηριοτήτων
Τιμή Μονάδος (1):	Αριθμός
Τιμή Επίτευξης (1):	
Τύπος δείκτη	**Δείκτης Επιπτώσεων**
Ονομασία Δείκτη (1):	Μεταβολή στα επίπεδα ενεργού συμμετοχής σε δραστηριότητες πολιτισμού ή/και εκδηλώσεις,
Τιμή Μονάδος (1):	Ποσοστό
Τιμή Επίτευξης (1):	*(στο πλαίσιο έρευνας πεδίου)*

ΜΕΤΡΟ 322
ΚΑΤΗΓΟΡΙΑ ΔΡΑΣΗΣ: Έργα ανάπλασης

Άξονας 3: Βελτίωση της ποιότητας ζωής και διαφοροποίηση της αγροτικής οικονομίας	
Μέτρο 322	Ανακαίνιση και ανάπτυξη των χωριών
Κατηγορία πράξης	Έργα ανάπλασης
Τίτλος έργου	
Κωδικός ΟΠΣΑΑ	
Στόχος που συμβάλλει το έργο	Ενίσχυση της αναβάθμισης του οικιστικού ιστού προς τέρψη του τοπικού πληθυσμού και των επισκεπτών
Τύπος δείκτη	**Δείκτης Εκροών**
Ονομασία Δείκτη (1):	Αριθμός χωριών όπου υλοποιήθηκαν δράσεις (ΚΠΠΑ)
Τιμή Μονάδος (1):	Αριθμός
Τιμή Επίτευξης (1):	
Ονομασία Δείκτη (2):	Συνολικό ποσό επενδύσεων (ΚΠΠΑ)
Τιμή Μονάδος (2):	Ευρώ
Τιμή Επίτευξης (2):	
Τύπος δείκτη	**Δείκτης αποτελέσματος**
Ονομασία Δείκτη (1):	Ποσοστό πληθυσμού οικισμών στους οποίους πραγματοποιήθηκαν αναπλάσεις (ως προς την δημοτική ενότητα)
Τιμή Μονάδος (1):	%
Τιμή Επίτευξης (1):	
Τύπος δείκτη	**Δείκτης Επιπτώσεων**
Ονομασία Δείκτη (1):	Μεταβολή στο επίπεδο ικανοποίησης του πληθυσμού από τις βελτιωμένες παροχές πολιτισμού
Τιμή Μονάδος (1):	Ποσοστό
Τιμή Επίτευξης (1):	*(στο πλαίσιο έρευνας πεδίου)*
Ονομασία Δείκτη (2):	Αριθμός νέων επιχειρήσεων που δημιουργήθηκαν ως συνέπεια της ανάπλασης των οικισμών
Τιμή Μονάδος (2):	Αριθμός
Τιμή Επίτευξης (2):	*(στο πλαίσιο έρευνας πεδίου)*

ΜΕΤΡΟ 323
ΚΑΤΗΓΟΡΙΑ ΔΡΑΣΗΣ: Πολιτιστικές παροχές

Άξονας 3: Βελτίωση της ποιότητας ζωής και διαφοροποίηση της αγροτικής οικονομίας	
Μέτρο 323	Διατήρηση και αναβάθμιση της αγροτικής κληρονομιάς
Κατηγορία πράξης	Πολιτιστικές παροχές
Τίτλος έργου	
Κωδικός ΟΠΣΑΑ	
Στόχος που συμβάλλει το έργο	Ενίσχυση των πολιτιστικών παροχών προς τέρψη του τοπικού πληθυσμού και των επισκεπτών
Τύπος δείκτη	**Δείκτης Εκροών**
Ονομασία Δείκτη (1):	Αριθμός στηριζόμενων δράσεων αγροτικής κληρονομίας (ΚΠΑ)
Τιμή Μονάδος (1):	Αριθμός
Τιμή Επίτευξης (1):	
Ονομασία Δείκτη (2):	Συνολικό ποσό επενδύσεων (ΚΠΑ)
Τιμή Μονάδος (2):	Ευρώ
Τιμή Επίτευξης (2):	
Τύπος δείκτη	**Δείκτης αποτελέσματος**
Ονομασία Δείκτη (1):	Αριθμός ατόμων που επισκέπτονται τα κτίρια στα οποία υλοποιήθηκαν παρεμβάσεις
Τιμή Μονάδος (1):	Αριθμός
Τιμή Επίτευξης (1):	
Τύπος δείκτη	**Δείκτης Επιπτώσεων**
Ονομασία Δείκτη (1):	Μεταβολή στο επίπεδο ικανοποίησης του πληθυσμού από τις βελτιωμένες παροχές πολιτισμού.
Τιμή Μονάδος (1):	Ποσοστό
Τιμή Επίτευξης (1):	*(στο πλαίσιο έρευνας πεδίου)*

ΜΕΤΡΟ 323

ΚΑΤΗΓΟΡΙΑ ΔΡΑΣΗΣ: Υπηρεσίες οικοσυστήματος και περιβαλλοντικές παροχές

Άξονας 3: Βελτίωση της ποιότητας ζωής και διαφοροποίηση της αγροτικής οικονομίας	
Μέτρο 323	Διατήρηση και αναβάθμιση της αγροτικής κληρονομιάς
Κατηγορία πράξης	Υπηρεσίες οικοσυστήματος και περιβαλλοντικές παροχές
Τίτλος έργου	
Κωδικός ΟΠΣΑΑ	
Στόχος που συμβάλλει το έργο	Βελτίωση (των υπηρεσιών) του οικοσυστήματος και των περιβαλλοντικών παροχών προς τέρψη του κοινού
Τύπος δείκτη	**Δείκτης Εκροών**
Ονομασία Δείκτη (1):	Αριθμός στηριζόμενων δράσεων αγροτικής κληρονομίας (ΚΠΠΑ)
Τιμή Μονάδος (1):	Αριθμός
Τιμή Επίτευξης (1):	
Ονομασία Δείκτη (2):	Συνολικό ποσό επενδύσεων (ΚΠΠΑ)
Τιμή Μονάδος (2):	Ευρώ
Τιμή Επίτευξης (2):	
Ονομασία Δείκτη (3):	Μήκος μονοπατιών, περιβαλλοντικών και πολιτιστικών διαδρομών που κατασκευάζονται
Τιμή Μονάδος (3):	Χλμ.
Τιμή Επίτευξης (3):	
Τύπος δείκτη	**Δείκτης αποτελέσματος**
Ονομασία Δείκτη (1):	Αριθμός ατόμων που χρησιμοποιούν τις βελτιωμένες περιβαλλοντικές παροχές
Τιμή Μονάδος (1):	Αριθμός
Τιμή Επίτευξης (1):	
Τύπος δείκτη	**Δείκτης Επιπτώσεων**
Ονομασία Δείκτη (1):	Μεταβολή στο επίπεδο ικανοποίησης του πληθυσμού από τη βελτιωμένη κατάσταση του περιβάλλοντος.
Τιμή Μονάδος (1):	Ποσοστό
Τιμή Επίτευξης (1):	*(στο πλαίσιο έρευνας πεδίου)*
Ονομασία Δείκτη (2):	Αριθμός νέων επιχειρήσεων που δημιουργήθηκαν ως συνέπεια των παρεμβάσεων του Μέτρου.
Τιμή Μονάδος (2):	Αριθμός
Τιμή Επίτευξης (2):	*(στο πλαίσιο έρευνας πεδίου)*

EUROPEAN EVALUATION HELPDESK FOR RURAL DEVELOPMENT

ΕΚΤΕΛΕΣΤΙΚΟΣ ΚΑΝΟΝΙΣΜΟΣ(ΕΕ) αριθ. 808/2014 ΤΗΣ ΕΠΙΤΡΟΠΗΣ

POWERED BY European Commission

Κοινό σύνολο δεικτών πλαισίου, αποτελεσμάτων και εκροών όπως αναφέρεται στο άρθρο 14 παράγραφος 2

1. Δείκτες πλαισίου

Π1 Πληθυσμός

Π2 Ηλικιακή διάρθρωση

Π3 Έδαφος

Π4 Πυκνότητα πληθυσμού

Π5 Ποσοστό απασχόλησης (*)

Π6. Ποσοστό αυτοαπασχόλησης

Π7. Ποσοστό ανεργίας

Π8. Κατά κεφαλήν ΑΕγχΠ (*)

Π9 Ποσοστό φτώχειας (*)

Π10. Διάρθρωση της οικονομίας

Π11. Διάρθρωση της απασχόλησης

Π12. Παραγωγικότητα της εργασίας ανά οικονομικό τομέα

POWERED BY European Commission

Π13. Απασχόληση ανά οικονομική δραστηριότητα

Π14. Παραγωγικότητα της εργασίας στη γεωργία

Π15. Παραγωγικότητα της εργασίας στη δασοκομία

Π16. Παραγωγικότητα της εργασίας στη βιομηχανία τροφίμων

Π17. Γεωργικές εκμεταλλεύσεις (αγροκτήματα)

Π18. Γεωργική έκταση

Π19. Γεωργική έκταση με βιολογικές καλλιέργειες

Π20. Αρδευόμενη γη

Π21. Μονάδες ζωικού κεφαλαίου

Π22. Εργατικό δυναμικό γεωργικής εκμετάλλευσης

Π23. Ηλικιακή διάρθρωση διαχειριστών γεωργικής εκμετάλλευσης

Π24. Γεωργική κατάρτιση διαχειριστών γεωργικής εκμετάλλευσης

Π25. Γεωργικό εισόδημα συντελεστών παραγωγής (*)

Π26. Αγροτικό επιχειρηματικό εισόδημα (*)

Π27. Συνολική παραγωγικότητα συντελεστών παραγωγής στη γεωργία (*)

POWERED BY European Commission

Π28. Ακαθάριστος σχηματισμός πάγιου κεφαλαίου στη γεωργία

Π29. Δάση και λοιπές δασικές εκτάσεις (FOWL)

Π30. Τουριστικές υποδομές

Π31. Κάλυψη γης

Π32. Μειονεκτικές περιοχές

Π33. Ένταση καλλιέργειας

Π34. Περιοχές του δικτύου Natura 2000

Π35. Δείκτης για τα πτηνά αγρών (FBI) (*)

Π36. Κατάσταση διατήρησης γεωργικών οικοτόπων (λειμώνες)

Π37. Γεωργία υψηλής φυσικής αξίας (*)

Π38. Προστατευόμενα δάση

Π39. Άντληση νερού στη γεωργία (*)

Π40. Ποιότητα των υδάτων (*)

Π41 Οργανικές ύλες του εδάφους σε αρόσιμη γη (*)

Π42. Διάβρωση εδάφους από το νερό (*)

Π43. Παραγωγή ανανεώσιμης ενέργειας από τη γεωργία και τη δασοκομία

Π44. Χρήση ενέργειας στη γεωργία, τη δασοκομία και τη βιομηχανία τροφίμων

Π45. Εκπομπές από τη γεωργία (*)

(*) **Δείκτες πλαισίου που ενσωματώνουν τους δείκτες αντικτύπου της κοινής γεωργικής πολιτικής**

Y

European Commission

2. Δείκτες αποτελεσμάτων

A1: *ποσοστό γεωργικών εκμεταλλεύσεων που λαμβάνουν στήριξη στο πλαίσιο του ΠΑΑ για την πραγματοποίηση επενδύσεων με σκοπό την αναδιάρθρωση ή τον εκσυγχρονισμό (τομέας επικέντρωσης 2Α)*

A2: Αλλαγή στη γεωργική παραγωγή των υποστηριζόμενων γεωργικών εκμεταλλεύσεων/ΕΜΕ (ετήσια μονάδα εργασίας) (τομέας επικέντρωσης 2Α) (*)

A3: *ποσοστό γεωργικών εκμεταλλεύσεων με υποστηριζόμενο επιχειρηματικό σχέδιο ανάπτυξης/υποστηριζόμενες επενδύσεις στο πλαίσιο του ΠΑΑ για νέους γεωργούς (τομέας επικέντρωσης 2Β)*

A4: *ποσοστό γεωργικών εκμεταλλεύσεων που λαμβάνουν στήριξη για τη συμμετοχή τους σε συστήματα ποιότητας, τοπικές αγορές, βραχείες αλυσίδες εφοδιασμού, ομάδες και οργανώσεις παραγωγών (τομέας επικέντρωσης 3Α)*

A5: *ποσοστό γεωργικών εκμεταλλεύσεων που συμμετέχουν σε συστήματα διαχείρισης κινδύνου (τομέας επικέντρωσης 3Β)*

A6: *ποσοστό δασών ή λοιπών δασικών εκτάσεων που υπάγονται σε συμβάσεις διαχείρισης για την υποστήριξη της βιοποικιλότητας (τομέας επικέντρωσης 4Α)*

A7: *ποσοστό γεωργικής γης που υπάγεται σε συμβάσεις διαχείρισης για την υποστήριξη της βιοποικιλότητας και/ή των τοπίων (τομέας επικέντρωσης 4Α)*

A8: *ποσοστό της γεωργικής γης που υπάγεται σε συμβάσεις διαχείρισης για τη βελτίωση της διαχείρισης των υδάτων (τομέας επικέντρωσης 4Β)*

A9: *ποσοστό της δασικής γης που υπάγεται σε συμβάσεις διαχείρισης για τη βελτίωση της διαχείρισης των υδάτων (τομέας επικέντρωσης 4Β)*

A10: *ποσοστό της γεωργικής γης που υπάγεται σε συμβάσεις διαχείρισης για τη βελτίωση της διαχείρισης του εδάφους και/ή της πρόληψης της διάβρωσης του εδάφους (τομέας επικέντρωσης 4Γ)*

POWERED BY European Commission

A11: *ποσοστό της δασικής γης που υπάγεται σε συμβάσεις διαχείρισης για τη βελτίωση της διαχείρισης του εδάφους και/ή την πρόληψη της διάβρωσης του εδάφους (τομέας επικέντρωσης 4Γ)*

A12: *ποσοστό αρδευόμενης γης που εντάσσεται σε πιο αποδοτικό αρδευτικό σύστημα (τομέας επικέντρωσης 5Α)*

A13: Αύξηση της αποδοτικότητας ως προς τη χρήση ύδατος στη γεωργία σε υποστηριζόμενα έργα του ΠΑΑ (τομέας επικέντρωσης 5Α) (*)

A14: Αύξηση της αποδοτικότητας ως προς τη χρήση ενέργειας στη γεωργία και τη μεταποίηση τροφίμων σε υποστηριζόμενα έργα του ΠΑΑ (τομέας επικέντρωσης 5Β) (*)

A15: Ανανεώσιμη ενέργεια παραγόμενη από υποστηριζόμενα έργα (τομέας επικέντρωσης 5Γ) (*)

A16: *ποσοστό ΜΖΚ (μονάδες ζωικού κεφαλαίου) που συνδέεται με επενδύσεις στη διαχείριση του ζωικού κεφαλαίου με σκοπό τη μείωση των εκπομπών αερίων του θερμοκηπίου και/ή αμμωνίας (τομέας επικέντρωσης 5Δ)*

A17: *ποσοστό της γεωργικής γης που υπάγεται σε συμβάσεις διαχείρισης με στόχο τη μείωση των εκπομπών αερίων του θερμοκηπίου και/ή αμμωνίας (τομέας επικέντρωσης 5Δ)*

A18: Μειωμένες εκπομπές μεθανίου και υποξειδίου του αζώτου (τομέας επικέντρωσης 5Δ) (*)

A19: Μειωμένες εκπομπές αμμωνίας (τομέας επικέντρωσης 5Δ) (*)

A20: *ποσοστό της γεωργικής και της δασικής γης που υπάγεται σε συμβάσεις διαχείρισης οι οποίες συμβάλλουν στη δέσμευση ή τη διατήρηση του διοξειδίου του άνθρακα (τομέας επικέντρωσης 5Ε)*

A21: *Θέσεις εργασίας που δημιουργούνται σε υποστηριζόμενα έργα (τομέας επικέντρωσης 6Α)*

A22: *ποσοστό του αγροτικού πληθυσμού που καλύπτεται από στρατηγικές τοπικής ανάπτυξης (τομέας επικέντρωσης 6Β)*

A23: *ποσοστό του αγροτικού πληθυσμού που επωφελείται από βελτιωμένες υπηρεσίες/υποδομές (τομέας επικέντρωσης 6Β)*

A24: *Θέσεις εργασίας που δημιουργούνται σε υποστηριζόμενα έργα (Leader) (τομέας επικέντρωσης 6Β)*

A25: *ποσοστό του αγροτικού πληθυσμού που επωφελείται από νέες ή βελτιωμένες υπηρεσίες/υποδομές (τεχνολογία πληροφοριών και επικοινωνιών – ΤΠΕ) (τομέας επικέντρωσης 6Γ)*

Οι δείκτες με πλάγια γράμματα είναι επίσης δείκτες στόχοι, οι οποίοι παρατίθενται στο σημείο 4.

(*) Συμπληρωματικοί δείκτες αποτελεσμάτων

POWERED BY European Commission

3. Δείκτες εκροών αγροτικής ανάπτυξης

Αριθμός	Δείκτες εκροών	Κωδικοί μέτρων (άρθρα του κανονισμού (ΕΕ) αριθ. 1305/2013 ή του κανονισμού (ΕΕ) αριθ. 1303/2013)
E.1	**Συνολικές δημόσιες δαπάνες** (*)	Όλα τα μέτρα
E.2	**Συνολική επένδυση**	4 (άρθρο 17), 5 (άρθρο 18), 6.4 (άρθρο 19), 7.2 έως 7.8 (άρθρο 20), 8.5 και 8.6 (άρθρο 21) (κανονισμός (ΕΕ) αριθ. 1305/2013)
E.3	**Αριθμός δράσεων/πράξεων στις οποίες παρέχεται στήριξη**	1 (άρθρο 14), 2 (άρθρο 15), 4 (άρθρο 17), 7 (άρθρο 20), 8.5 και 8.6 (άρθρο 21), 9 (άρθρο 27), 17.2 και 17.3 (άρθρο 36) (κανονισμός (ΕΕ) αριθ. 1305/2013)
E.4	**Αριθμός εκμεταλλεύσεων/δικαιούχων στους οποίες παρέχεται στήριξη**	3 (άρθρο 16), 4.1 (άρθρο 17), 5 (άρθρο 18), 6 (άρθρο 19), 8.1 έως 8.4 (άρθρο 21), 11 (άρθρο 29), 12 (άρθρο 30), 13 (άρθρο 31), 14 (άρθρο 33), 17.1 (άρθρο 36) (κανονισμός (ΕΕ) αριθ. 1305/2013)

POWERED BY European Commission

Αριθμός	Δείκτες εκροών	Κωδικοί μέτρων (άρθρα του κανονισμού (ΕΕ) αριθ. 1305/2013 ή του κανονισμού (ΕΕ) αριθ. 1303/2013)
E.5	**Συνολική έκταση (σε εκτάρια)**	4 (άρθρο 17), 8.1 έως 8.5 (άρθρο 21), 10 (άρθρο 28) 11 (άρθρο 29), 12 (άρθρο 30), 13 (άρθρο 31), 15 (άρθρο 34) (κανονισμός (ΕΕ) αριθ. 1305/2013)
E.6	**Φυσική περιοχή (σε εκτάρια) στην οποία παρέχεται στήριξη**	10 (άρθρο 28) (κανονισμός (ΕΕ) αριθ. 1305/2013)
E.7	**Αριθμός συμβάσεων στις οποίες παρέχεται στήριξη**	10 (άρθρο 28), 15 (άρθρο 34) (κανονισμός (ΕΕ) αριθ. 1305/2013)
E.8	**Αριθμός μονάδων ζωικού κεφαλαίου (MZK) στις οποίες παρέχεται στήριξη**	14 (άρθρο 33), 4 (άρθρο 17) (κανονισμός (ΕΕ) αριθ. 1305/2013)
E.9	**Αριθμός εκμεταλλεύσεων που συμμετέχουν σε συστήματα στα οποία παρέχεται στήριξη**	9 (άρθρο 27), 16.4 (άρθρο 35), 17.2 και 17.3 (άρθρο 36) (κανονισμός (ΕΕ) αριθ. 1305/2013)
E.10	**Αριθμός γεωργών που λαμβάνουν ενισχύσεις**	17.2 και 17.3 (άρθρο 36) (κανονισμός (ΕΕ) αριθ. 1305/2013)
E.11	**Αριθμός ημερών παρεχόμενης κατάρτισης**	1 (άρθρο 14 του κανονισμού (ΕΕ) αριθ. 1305/2013)
E.12	**Αριθμός συμμετεχόντων σε δράσεις κατάρτισης**	1 (άρθρο 14 του κανονισμού (ΕΕ) αριθ. 1305/2013)
E.13	**Αριθμός δικαιούχων που λαμβάνουν συμβουλές**	2 (άρθρο 15 του κανονισμού (ΕΕ) αριθ. 1305/2013)

E.14	**Αριθμός καταρτιζόμενων συμβούλων**	2 (άρθρο 15 του κανονισμού (ΕΕ) αριθ. 1305/2013)
E.15	**Πληθυσμός που επωφελείται από βελτιωμένες υπηρεσίες/υποδομές (τεχνολογίας πληροφοριών ή άλλες)**	7 (άρθρο 20 του κανονισμού (ΕΕ) αριθ. 1305/2013)
E.16	**Αριθμός ομάδων ΕΣΚ στις οποίες παρέχεται στήριξη, αριθμός πράξεων ΕΣΚ στις οποίες παρέχεται στήριξη και αριθμός και τύπος εταίρων σε ομάδες ΕΣΚ**	16 (άρθρο 35 του κανονισμού (ΕΕ) αριθ. 1305/2013)
E.17	**Αριθμός πράξεων συνεργασίας στις οποίες παρέχεται στήριξη (εκτός των ΕΣΚ)**	16 (άρθρο 35 του κανονισμού (ΕΕ) αριθ. 1305/2013)
E.18	**Πληθυσμός που καλύπτεται από ΟΤΔ**	19 (άρθρο 32 του κανονισμού (ΕΕ) αριθ. 1303/2013)
E.19	**Αριθμός επιλεγμένων ΟΤΔ**	19 (άρθρο 32 του κανονισμού (ΕΕ) αριθ. 1303/2013)
E.20	**Αριθμός έργων LEADER στα οποία παρέχεται στήριξη**	19 (άρθρο 35 παράγραφος 1 στοιχείο β) του κανονισμού (ΕΕ) αριθ. 1303/2013)
E.21	**Αριθμός έργων συνεργασίας στα οποία παρέχεται στήριξη**	19 (άρθρο 35 παράγραφος 1 στοιχείο γ) του κανονισμού (ΕΕ) αριθ. 1303/2013)
E.22	**Αριθμός και τύπος φορέων υλοποίησης έργου**	19 (άρθρο 35 παράγραφος 1 στοιχείο β) του κανονισμού (ΕΕ) αριθ. 1303/2013)

Αριθμός	Δείκτες εκροών	Κωδικοί μέτρων (άρθρα του κανονισμού (ΕΕ) αριθ. 1305/2013 ή του κανονισμού (ΕΕ) αριθ. 1303/2013)
E.23	**Μοναδικός αριθμός ταυτοποίησης ομάδας τοπικής δράσης (ΟΤΔ) που συμμετέχει σε έργο συνεργασίας**	19 (άρθρο 35 παράγραφος 1 στοιχείο γ) του κανονισμού (ΕΕ) αριθ. 1303/2013)
E.24	**Αριθμός υλοποιούμενων θεματικών και αναλυτικών ανταλλαγών με τη στήριξη του ΕΑΔ**	Δικτύωση (άρθρο 54 του κανονισμού (ΕΕ) αριθ. 1305/2013)
E.25	**Αριθμός εργαλείων επικοινωνίας ΕΑΔ**	Δικτύωση (άρθρο 54 του κανονισμού (ΕΕ) αριθ. 1305/2013)
E.26	**Αριθμός δραστηριοτήτων ΕΔΑΑ στις οποίες συμμετείχε το ΕΑΔ**	Δικτύωση (άρθρο 54 του κανονισμού (ΕΕ) αριθ. 1305/201

(*) Ο συγκεκριμένος δείκτης αντιστοιχεί στον δείκτη πλαισίου επιδόσεων που καθορίζεται στο άρθρο 5 παράγραφος 2 του εκτελεστικού κανονισμού (ΕΕ) αριθ. 215/2014 της Επιτροπής, της 7ης Μαρτίου 2014, για τη θέσπιση κανόνων εφαρμογής του κανονισμού (ΕΕ) αριθ. 1303/2013 του Ευρωπαϊκού Κοινοβουλίου και του Συμβουλίου περί καθορισμού κοινών διατάξεων για το Ευρωπαϊκό Ταμείο Περιφερειακής Ανάπτυξης, το Ευρωπαϊκό Κοινωνικό Ταμείο, το Ταμείο Συνοχής, το Ευρωπαϊκό Γεωργικό Ταμείο Αγροτικής Ανάπτυξης και το Ευρωπαϊκό Ταμείο Θάλασσας και Αλιείας και περί καθορισμού γενικών διατάξεων για το Ευρωπαϊκό Ταμείο Περιφερειακής Ανάπτυξης, το Ευρωπαϊκό Κοινωνικό Ταμείο, το Ταμείο Συνοχής και το Ευρωπαϊκό Ταμείο Θάλασσας και Αλιείας ως προς τις μεθοδολογίες για τη στήριξη των στόχων για την κλιματική αλλαγή, τον προσδιορισμό ορόσημων και ποσοτικών στόχων στο πλαίσιο των επιδόσεων και την ονοματολογία των κατηγοριών παρέμβασης για τα Ευρωπαϊκά Διαρθρωτικά και Επενδυτικά Ταμεία (ΕΕ L 69 της 8.3.2014, σ. 65).

POWERED BY European Commission

4. Δείκτες στόχοι

Σ1: ποσοστό δαπανών δυνάμει των άρθρων 14, 15 και 35 του κανονισμού (ΕΕ) αριθ. 1305/2013 όσον αφορά τις συνολικές δαπάνες για το ΠΑΑ (τομέας επικέντρωσης 1Α)

Σ2: συνολικός αριθμός πράξεων συνεργασίας που λαμβάνουν στήριξη στο πλαίσιο του μέτρου συνεργασίας (άρθρο 35 του κανονισμού (ΕΕ) αριθ. 1305/2013) (ομάδες, δίκτυα/συνεργατικοί σχηματισμοί (clusters), πιλοτικά έργα…) (τομέας επικέντρωσης 1Β)

Σ3: συνολικός αριθμός καταρτισμένων συμμετεχόντων δυνάμει του άρθρου 14 του κανονισμού (ΕΕ) αριθ. 1305/2013 (τομέας επικέντρωσης 1Γ)

Σ4: ποσοστό γεωργικών εκμεταλλεύσεων που λαμβάνουν στήριξη στο πλαίσιο του ΠΑΑ για την πραγματοποίηση επενδύσεων με σκοπό την αναδιάρθρωση ή τον εκσυγχρονισμό (τομέας επικέντρωσης 2Α)

Σ5: ποσοστό γεωργικών εκμεταλλεύσεων με επιχειρηματικό σχέδιο ανάπτυξης/επενδύσεις για νέους γεωργούς που λαμβάνουν στήριξη στο πλαίσιο του ΠΑΑ (τομέας επικέντρωσης 2Β)

Σ6: ποσοστό γεωργικών εκμεταλλεύσεων *που λαμβάνουν στήριξη για τη συμμετοχή* τους σε συστήματα ποιότητας, τοπικές αγορές, βραχείες αλυσίδες εφοδιασμού και ομάδες/οργανώσεις παραγωγών (τομέας επικέντρωσης 3Α)

Σ7: ποσοστό γεωργικών εκμεταλλεύσεων που συμμετέχουν σε συστήματα διαχείρισης κινδύνου (τομέας επικέντρωσης 3Β)

Σ8: ποσοστό δασών ή λοιπών δασικών εκτάσεων που υπάγονται σε συμβάσεις διαχείρισης για τη στήριξη της βιοποικιλότητας (τομέας επικέντρωσης 4Α)

Σ9: ποσοστό γεωργικής γης που υπάγεται σε συμβάσεις διαχείρισης για τη στήριξη της βιοποικιλότητας και/ή των τοπίων (τομέας επικέντρωσης 4Α)

Σ10: ποσοστό της γεωργικής γης που υπάγεται σε συμβάσεις διαχείρισης για τη βελτίωση της διαχείρισης των υδάτων (τομέας επικέντρωσης 4Β)

Σ11: ποσοστό της δασικής γης που υπάγεται σε συμβάσεις διαχείρισης για τη βελτίωση της διαχείρισης των υδάτων (τομέας επικέντρωσης 4Β)

Σ12: ποσοστό της γεωργικής γης που υπάγεται σε συμβάσεις διαχείρισης για τη βελτίωση της διαχείρισης του εδάφους και/ή της πρόληψης της διάβρωσης του εδάφους (τομέας επικέντρωσης 4Γ)

Σ13: ποσοστό της δασικής γης που υπάγεται σε συμβάσεις διαχείρισης για τη βελτίωση της διαχείρισης του εδάφους και/ή την πρόληψη της διάβρωσης του εδάφους (τομέας επικέντρωσης 4Γ)

Σ14: ποσοστό αρδευόμενης γης που εντάσσεται σε πιο αποδοτικό αρδευτικό σύστημα (τομέας επικέντρωσης 5Α)

Σ15: συνολική επένδυση για την ενεργειακή απόδοση (τομέας επικέντρωσης 5Β)

Σ16: συνολική επένδυση για την παραγωγή ενέργειας από ανανεώσιμες πηγές (τομέας επικέντρωσης 5Γ)

Σ17: ποσοστό ΜΖΚ που συνδέεται με επενδύσεις στη διαχείριση του ζωικού κεφαλαίου με σκοπό τη μείωση των εκπομπών αερίων του θερμοκηπίου και/ή αμμωνίας (τομέας επικέντρωσης 5Δ)

Σ18: ποσοστό της γεωργικής γης που υπάγεται σε συμβάσεις διαχείρισης με στόχο τη μείωση των εκπομπών αερίων του θερμοκηπίου και/ή αμμωνίας (τομέας επικέντρωσης 5Δ)

Σ19: ποσοστό της γεωργικής και της δασικής γης που υπάγεται σε συμβάσεις διαχείρισης οι οποίες συμβάλλουν στη δέσμευση και τη διατήρηση του διοξειδίου του άνθρακα (τομέας επικέντρωσης 5Ε)

Σ20: θέσεις εργασίας που δημιουργούνται σε έργα που λαμβάνουν στήριξη (τομέας επικέντρωσης 6Α)

Σ21: ποσοστό του αγροτικού πληθυσμού που καλύπτεται από στρατηγικές τοπικής ανάπτυξης (τομέας επικέντρωσης 6Β)

Σ22: ποσοστό του αγροτικού πληθυσμού που επωφελείται από βελτιωμένες υπηρεσίες/υποδομές (τομέας επικέντρωσης 6Β)

Σ23: θέσεις εργασίας που δημιουργούνται σε έργα Leader που λαμβάνουν στήριξη (τομέας επικέντρωσης 6Β)

Σ24: ποσοστό του αγροτικού πληθυσμού που επωφελείται από νέες ή βελτιωμένες υπηρεσίες/υποδομές (ΤΠΕ) (τομέας επικέντρωσης 6Γ)

POWERED BY European Commission

5. Προτεινόμενοι δείκτες πλαισίου επιδόσεων

	Δείκτες	Σχετικός δείκτης εκροών
Προτεραιότητα 2 (Π2):	Συνολική δημόσια δαπάνη Π2 (σε ευρώ)	Ε.1
	Αριθμός γεωργικών εκμεταλλεύσεων που λαμβάνουν στήριξη στο πλαίσιο του ΠΑΑ για επενδύσεις με σκοπό την αναδιάρθρωση ή τον εκσυγχρονισμό (τομέας επικέντρωσης 2Α) και εκμεταλλεύσεις με επιχειρηματικό σχέδιο ανάπτυξης/επενδύσεις για νέους γεωργούς που λαμβάνουν στήριξη στο πλαίσιο του ΠΑΑ (τομέας επικέντρωσης 2Β)	Ε.4
Προτεραιότητα 3 (Π3)	Συνολική δημόσια δαπάνη Π3 (σε ευρώ)	Ε.1
	Αριθμός γεωργικών εκμεταλλεύσεων που λαμβάνουν στήριξη για τη συμμετοχή τους σε συστήματα ποιότητας, τοπικές αγορές/βραχείες αλυσίδες εφοδιασμού, και ομάδες παραγωγών (τομέας επικέντρωσης 3Α)	Ε.4, Ε.9
	Αριθμός γεωργικών εκμεταλλεύσεων που συμμετέχουν σε συστήματα διαχείρισης κινδύνου (τομέας επικέντρωσης 3Β)	Ε.4, Ε.9
Προτεραιότητα 4 (Π4)	Συνολική δημόσια δαπάνη Π4 (σε ευρώ)	Ε.1
	Γεωργική γη που υπάγεται σε συμβάσεις διαχείρισης που συμβάλλουν στη βιοποικιλότητα (τομέας επικέντρωσης 4Α), στη βελτίωση της διαχείρισης των υδάτων (τομέας επικέντρωσης 4Β) και στη βελτίωση της διαχείρισης του εδάφους και την πρόληψη της διάβρωσης του εδάφους (τομέας επικέντρωσης 4Γ)	Ε.5

POWERED BY European Commission

Προτεραιότητα 5 (Π5)	Συνολική δημόσια δαπάνη Π5 (σε ευρώ)	Ε.1
	Αριθμός επενδυτικών πράξεων για την εξοικονόμηση ενέργειας και την ενεργειακή απόδοση (τομέας επικέντρωσης 5Β) και για την παραγωγή ανανεώσιμης ενέργειας (τομέας επικέντρωσης 5Γ)	Ε.3
	Γεωργική και δασική γη υπό διαχείριση για την ενίσχυση της δέσμευσης/διατήρησης του διοξειδίου του άνθρακα (τομέας επικέντρωσης 5Ε) και γεωργική γη που υπάγεται σε συμβάσεις διαχείρισης που στοχεύουν στη μείωση των εκπομπών αερίων θερμοκηπίου και/ή αμμωνίας (τομέας επικέντρωσης 5Δ) και αρδευόμενη γη που εντάσσεται σε πιο αποδοτικό αρδευτικό σύστημα (τομέας επικέντρωσης 5Α)	Ε.5
	Δείκτες	Σχετικός δείκτης εκροών
Προτεραιότητα 6 (Π6)	Συνολική δημόσια δαπάνη Π6 (σε ευρώ)	Ε.1
	Αριθμός πράξεων που λαμβάνουν στήριξη για τη βελτίωση των βασικών υπηρεσιών και υποδομών σε αγροτικές περιοχές (τομείς επικέντρωσης 6Β και 6Γ)	Ε.3
	Πληθυσμός που καλύπτεται από ΟΤΔ (τομέας επικέντρωσης 6Β)	Ε.18

POWERED BY European Commission

ΠΑΡΑΡΤΗΜΑ V

Κοινά ερωτήματα αξιολόγησης για την αγροτική ανάπτυξη

Ερωτήματα αξιολόγησης σχετικά με τους τομείς επικέντρωσης

Για κάθε τομέα επικέντρωσης που περιλαμβάνεται στο ΠΑΑ, η απάντηση στο σχετικό ερώτημα παρέχεται στις βελτιωμένες ετήσιες εκθέσεις υλοποίησης (εφεξής ΕΕΥ) που θα υποβληθούν το 2017 και το 2019, και στην έκθεση εκ των υστέρων αξιολόγησης.

1. Τομέας επικέντρωσης 1Α: Σε ποιο βαθμό οι παρεμβάσεις του ΠΑΑ έχουν στηρίξει την καινοτομία, τη συνεργασία και την ανάπτυξη της βάσης γνώσεων στις αγροτικές περιοχές;

2. Τομέας επικέντρωσης 1Β: Σε ποιο βαθμό οι παρεμβάσεις του ΠΑΑ έχουν στηρίξει την ενίσχυση των δεσμών μεταξύ της γεωργίας, της παραγωγής τροφίμων και της δασοκομίας και της έρευνας και καινοτομίας, συμπεριλαμβανομένου του στόχου της βελτιωμένης περιβαλλοντικής διαχείρισης και επίδοσης;

3. Τομέας επικέντρωσης 1Γ: Σε ποιο βαθμό οι παρεμβάσεις του ΠΑΑ έχουν στηρίξει τη διά βίου μάθηση και την επαγγελματική κατάρτιση στους τομείς της γεωργίας και της δασοκομίας;

4. Τομέας επικέντρωσης 2Α: Σε ποιο βαθμό οι παρεμβάσεις του ΠΑΑ έχουν συμβάλει στη βελτίωση της οικονομικής αποδοτικότητας, στην αναδιάρθρωση και στον εκσυγχρονισμό των γεωργικών εκμεταλλεύσεων που λαμβάνουν στήριξη, ιδίως αυξάνοντας τη συμμετοχή τους στην αγορά και τη διαφοροποίηση της γεωργίας;

5. Τομέας επικέντρωσης 2Β: Σε ποιο βαθμό οι παρεμβάσεις του ΠΑΑ έχουν στηρίξει την είσοδο εξειδικευμένων γεωργών στον γεωργικό τομέα και ειδικότερα την ανανέωση των γενεών;

6. Τομέας επικέντρωσης 3Α: Σε ποιο βαθμό οι παρεμβάσεις του ΠΑΑ έχουν συμβάλει στη βελτίωση της ανταγωνιστικότητας των πρωτογενών παραγωγών που λαμβάνουν στήριξη με την καλύτερη ένταξή τους στη γεωργική αλυσίδα τροφίμων μέσω συστημάτων ποιότητας, προσδίδοντας προστιθέμενη αξία στα γεωργικά προϊόντα, με προώθηση σε τοπικές αγορές και βραχείες αλυσίδες εφοδιασμού, ομάδες παραγωγών και διεπαγγελματικές οργανώσεις;

7. Τομέας επικέντρωσης 3Β: Σε ποιο βαθμό οι παρεμβάσεις του ΠΑΑ έχουν στηρίξει την πρόληψη και τη διαχείριση κινδύνων στη γεωργική εκμετάλλευση;

POWERED BY European Commission

8. Τομέας επικέντρωσης 4Α: Σε ποιο βαθμό οι παρεμβάσεις του ΠΑΑ έχουν στηρίξει την αποκατάσταση, διατήρηση και ενίσχυση της βιοποικιλότητας, μεταξύ άλλων στις περιοχές Natura 2000 και εντός περιοχών που αντιμετωπίζουν φυσικά ή άλλα ειδικά μειονεκτήματα, και τη γεωργία υψηλής φυσικής αξίας, καθώς και την κατάσταση των ευρωπαϊκών τοπίων;

9. Τομέας επικέντρωσης 4Β: Σε ποιο βαθμό οι παρεμβάσεις του ΠΑΑ έχουν στηρίξει τη βελτίωση της διαχείρισης των υδάτων, συμπεριλαμβανομένης της διαχείρισης των λιπασμάτων και των φυτοφαρμάκων;

10. Τομέας επικέντρωσης 4Γ: Σε ποιο βαθμό οι παρεμβάσεις του ΠΑΑ έχουν στηρίξει την πρόληψη της διάβρωσης του εδάφους και τη βελτίωση της διαχείρισης του εδάφους;

11. Τομέας επικέντρωσης 5Α: Σε ποιο βαθμό οι παρεμβάσεις του ΠΑΑ έχουν συμβάλει στην αύξηση της αποδοτικότητας της χρήσης του ύδατος από τη γεωργία;

12. Τομέας επικέντρωσης 5Β: Σε ποιο βαθμό οι παρεμβάσεις του ΠΑΑ έχουν συμβάλει στην αύξηση της αποδοτικότητας της χρήσης της ενέργειας στη γεωργία και τη μεταποίηση τροφίμων;

13. Τομέας επικέντρωσης 5Γ: Σε ποιο βαθμό οι παρεμβάσεις του ΠΑΑ έχουν συμβάλει στον εφοδιασμό και στη χρήση ανανεώσιμων πηγών ενέργειας, υποπροϊόντων, αποβλήτων, υπολειμμάτων και λοιπών πρώτων υλών εκτός των τροφίμων για τους σκοπούς της βιοοικονομίας;

14. Τομέας επικέντρωσης 5Δ: Σε ποιο βαθμό οι παρεμβάσεις του ΠΑΑ έχουν συμβάλει στη μείωση των εκπομπών αερίων θερμοκηπίου και αμμωνίας από τη γεωργία;

POWERED BY European Commission

15. Τομέας επικέντρωσης 5Ε: Σε ποιο βαθμό οι παρεμβάσεις του ΠΑΑ έχουν στηρίξει τη διατήρηση και δέσμευση του διοξειδίου του άνθρακα στη γεωργία και τη δασοκομία;

16. Τομέας επικέντρωσης 6Α: Σε ποιο βαθμό οι παρεμβάσεις του ΠΑΑ έχουν στηρίξει τη διαφοροποίηση, τη δημιουργία και ανάπτυξη μικρών επιχειρήσεων και τη δημιουργία θέσεων εργασίας;

17. Τομέας επικέντρωσης 6Β: Σε ποιο βαθμό οι παρεμβάσεις του ΠΑΑ έχουν στηρίξει την τοπική ανάπτυξη στις αγροτικές περιοχές;

18. Τομέας επικέντρωσης 6Γ: Σε ποιο βαθμό οι παρεμβάσεις του ΠΑΑ έχουν ενισχύσει την προσβασιμότητα, τη χρήση και την ποιότητα των τεχνολογιών των πληροφοριών και των επικοινωνιών (ΤΠΕ) στις αγροτικές περιοχές;

Ερωτήματα αξιολόγησης που σχετίζονται με άλλες πτυχές του ΠΑΑ

Οι απαντήσεις στα παρακάτω ερωτήματα παρέχονται στις βελτιωμένες ΕΕΥ που θα υποβληθούν το 2017 και το 2019, καθώς και στην έκθεση εκ των υστέρων αξιολόγησης.

19. Σε ποιο βαθμό οι συνέργειες μεταξύ προτεραιοτήτων και τομέων επικέντρωσης έχουν βελτιώσει την αποτελεσματικότητα του ΠΑΑ;

20. Σε ποιο βαθμό η τεχνική βοήθεια έχει συμβάλει στην επίτευξη των στόχων που καθορίζονται στο άρθρο 59 του κανονισμού (ΕΕ) αριθ. 1303/2013 και στο άρθρο 51 παράγραφος 2 του κανονισμού (ΕΕ) αριθ. 1305/2013;

21. Σε ποιο βαθμό το ΕΑΔ έχει συμβάλει στην επίτευξη των στόχων που καθορίζονται στο άρθρο 54 παράγραφος 2 του κανονισμού (ΕΕ) αριθ. 1305/2013;

POWERED BY European Commission

Ερωτήματα αξιολόγησης που αφορούν τους στόχους σε επίπεδο Ένωσης

Οι απαντήσεις στα παρακάτω ερωτήματα παρέχονται στη βελτιωμένη ΕΕΥ που θα υποβληθεί το 2019, καθώς και στην έκθεση εκ των υστέρων αξιολόγησης.

22. Σε ποιο βαθμό έχει συμβάλει το ΠΑΑ στην επίτευξη του πρωταρχικού στόχου της ΕΕ για το 2020 όσον αφορά την αύξηση του ποσοστού απασχόλησης του πληθυσμού ηλικίας 20 ως 64 ετών τουλάχιστον στο 75 %;

23. Σε ποιο βαθμό έχει συμβάλει το ΠΑΑ στην επίτευξη του πρωταρχικού στόχου της ΕΕ για το 2020 όσον αφορά την επένδυση του 3 % του ΑΕΠ της ΕΕ στην έρευνα, την ανάπτυξη και την καινοτομία;

24. Σε ποιο βαθμό έχει συμβάλει το ΠΑΑ στον μετριασμό της αλλαγής του κλίματος και την προσαρμογή σε αυτήν, καθώς και στην επίτευξη του πρωταρχικού στόχου της ΕΕ για το 2020 όσον αφορά τη μείωση των εκπομπών αερίων θερμοκηπίου τουλάχιστον κατά 20 % σε σύγκριση με τα επίπεδα του 1990, ή κατά 30 % υπό τις κατάλληλες προϋποθέσεις, στην αύξηση του μεριδίου της ανανεώσιμης ενέργειας στην τελική ενεργειακή κατανάλωση στο 20 %, και στην επίτευξη αύξησης 20 % στην ενεργειακή απόδοση;

25. Σε ποιο βαθμό έχει συμβάλει το ΠΑΑ στην επίτευξη του πρωταρχικού στόχου της ΕΕ για το 2020 όσον αφορά τη μείωση του αριθμού των Ευρωπαίων που ζουν κάτω από το εθνικό όριο της φτώχειας;

26. Σε ποιο βαθμό έχει συμβάλει το ΠΑΑ στη βελτίωση του περιβάλλοντος και στην επίτευξη του στόχου της στρατηγικής της ΕΕ για τη βιοποικιλότητα όσον αφορά την ανάσχεση της απώλειας της βιοποικιλότητας και της υποβάθμισης των υπηρεσιών οικοσυστημάτων, και την αποκατάστασή τους;

27. Σε ποιο βαθμό έχει συμβάλει το ΠΑΑ στον στόχο της ΚΓΠ όσον αφορά την προώθηση της ανταγωνιστικότητας της γεωργίας;

28. Σε ποιο βαθμό έχει συμβάλει το ΠΑΑ στον στόχο της ΚΓΠ όσον αφορά τη διασφάλιση της βιώσιμης διαχείρισης των φυσικών πόρων και της δράσης για το κλίμα;

29. Σε ποιο βαθμό έχει συμβάλει το ΠΑΑ στον στόχο της ΚΓΠ όσον αφορά την επίτευξη ισόρροπης εδαφικής ανάπτυξης των αγροτικών οικονομιών και των κοινοτήτων, συμπεριλαμβανομένης της δημιουργίας και διατήρησης θέσεων απασχόλησης;

30. Σε ποιο βαθμό έχει συμβάλει το ΠΑΑ στην προώθηση της καινοτομίας;